



InterRisk Towarzystwo Ubezpieczeń Spółka Akcyjna
Vienna Insurance Group

Sprawozdanie o wypłacalności i kondycji finansowej

**na dzień 31 grudnia 2022 r.
i za rok obrotowy zakończony tego dnia**

Spis treści

Spis użytych pojęć.....	4
Podsumowanie.....	5
A. Działalność i wyniki operacyjne.....	11
A.1 Działalność.....	11
A.2 Wyniki z działalności ubezpieczeniowej.....	16
A.3 Wyniki działalności lokacyjnej (inwestycyjnej).....	27
A.4 Wynik z pozostałych rodzajów działalności.....	31
A.5 Wszelkie inne informacje.....	32
B. System zarządzania.....	33
B.1 Informacje ogólne o systemie zarządzania.....	33
B.2 Wymogi dotyczące kompetencji i reputacji.....	44
B.3 System zarządzania ryzykiem, w tym własna ocena ryzyka i wypłacalności.....	46
B.4 System kontroli wewnętrznej.....	57
B.5 Funkcja audytu wewnętrznego.....	58
B.6 Funkcja aktuarialna.....	59
B.7 Outsourcing.....	60
B.8 Wszelkie inne informacje.....	64
C. Profil ryzyka.....	65
C.1 Ryzyko aktuarialne.....	65
C.2 Ryzyko rynkowe.....	70
C.3 Ryzyko kredytowe.....	73
C.4 Ryzyko płynności.....	75
C.5 Ryzyko operacyjne.....	75
C.6 Pozostałe istotne ryzyka.....	77
C.7 Wszelkie inne informacje.....	78
D. Wycena do celów wypłacalności.....	79
D.1 Aktywa.....	79
D.2 Rezerwy techniczno-ubezpieczeniowe.....	84

D.3	Inne zobowiązania.....	91
D.4	Alternatywne metody wyceny	99
D.5	Wszelkie inne informacje.....	103
E.	Zarządzanie kapitałem.....	104
E.1	Środki własne.....	105
E.2	Kapitałowy wymóg wypłacalności i minimalny wymóg kapitałowy.....	107
E.3	Zastosowanie podmodułu ryzyka cen akcji opartego na duracji do obliczenia kapitałowego wymogu wypłacalności	109
E.4	Różnice między formułą standardową a stosownym modelem wewnętrznym	109
E.5	Niezgodność z minimalnym wymogiem kapitałowym i niezgodność z kapitałowym wymogiem wypłacalności	109
E.6	Wszelkie inne informacje.....	109

Spis użytych pojęć

W niniejszym sprawozdaniu stosuje się następujące definicje:

- „Spółka”, „Towarzystwo” lub „InterRisk” – InterRisk Towarzystwo Ubezpieczeń Spółka Akcyjna Vienna Insurance Group
- „Grupa VIG” – Vienna Insurance Group AG Wiener Versicherung Gruppe, będąca głównym udziałowcem Spółki,
- „Ustawa” – ustawa z dnia 11 września 2015 r. o działalności ubezpieczeniowej i reasekuracyjnej,
- „Dyrektywa” – dyrektywa Parlamentu Europejskiego i Rady 2009/138/WE z dnia 25 listopada 2009 r. w sprawie podejmowania i prowadzenia działalności ubezpieczeniowej i reasekuracyjnej (Wyłącalność II),
- „Rozporządzenie delegowane” – rozporządzenie delegowane Komisji (UE) 2015/35 z dnia 10 października 2014 r. uzupełniające dyrektywę Parlamentu Europejskiego i Rady 2009/138/WE w sprawie podejmowania i prowadzenia działalności ubezpieczeniowej i reasekuracyjnej (Wyłącalność II) z późniejszymi zmianami,
- „najlepsze oszacowanie” - najlepsze oszacowanie rezerw dla celów wyłącalności jest równe oczekiwanej wartości obecnej przyszłych przepływów pieniężnych ważonych prawdopodobieństwem ich realizacji, obliczonej przy zastosowaniu odpowiedniej struktury terminowej stopy procentowej wolnej od ryzyka,
- „Polskie Standardy Rachunkowości” lub „PSR” - Polskie Standardy Rachunkowości, określone w Ustawie o rachunkowości (Dz.U. z 1994 r. Nr 121, poz. 591) oraz w wydanych na jej podstawie aktach wykonawczych, w szczególności rozporządzeniu Ministra Finansów z dnia 12 kwietnia 2016 roku w sprawie zasad rachunkowości zakładów ubezpieczeń i zakładów reasekuracji (Dz.U. z 2016 r., poz. 562), rozporządzeniu Ministra Finansów z dnia 12 grudnia 2001 roku w sprawie szczegółowych zasad uznawania, metod wyceny, zakresu ujawniania i sposobu prezentacji instrumentów finansowych (Dz.U. z 2001 r. Nr 149, poz. 1674, z późn. zm.),
- „formuła standardowa” – określone w rozporządzeniu delegowanym w rozdziale V metoda wyznaczania kapitałowego wymogu wyłącalności,
- „Wyłącalność II” – ogół rozwiązań prawnych określonych w dyrektywie Parlamentu Europejskiego i Rady 2009/138/WE z dnia 25 listopada 2009 r. w sprawie podejmowania i prowadzenia działalności ubezpieczeniowej i reasekuracyjnej (Wyłącalność II).

Podsumowanie

Podstawa sporządzenia sprawozdania

Niniejsze sprawozdanie o wypłacalności i kondycji finansowej zostało sporządzone na dzień 31 grudnia 2022 roku i za rok obrotowy kończący się tego dnia, zgodnie z wymogiem zawartym w artykule 284. Ustawy o działalności ubezpieczeniowej i reasekuracyjnej oraz na podstawie tytułu I Rozporządzenia delegowanego.

Dane zaprezentowane w niniejszym Sprawozdaniu, jeśli nie wskazano inaczej, są wyceniane zgodnie z przepisami Ustawy o działalności ubezpieczeniowej i reasekuracyjnej. Spółka wycenia aktywa i zobowiązania przy założeniu kontynuacji działalności, tj. zgodnie z art. 7 Rozporządzenia delegowanego.

Sprawozdanie o wypłacalności i kondycji finansowej składa się z pięciu rozdziałów:

Rozdział A. Działalność i wyniki operacyjne - charakterystyka działalności Spółki wraz z informacjami i komentarzem dotyczącym wyników operacyjnych osiągniętych w 2022 roku.

Rozdział B. System Zarządzania – zawierający podstawowe informacje dotyczącego systemu zarządzania oraz charakterystyki funkcji kluczowych w Spółce.

Rozdział C. Profil ryzyka – opisującego charakter ryzyk, z jakimi Spółka musi mierzyć się w swojej działalności operacyjnej i sposobów zarządzania tymi ryzykami.

Rozdział D. Wycena do celów wypłacalności – zawierający opis przyjętych przez Spółkę metod wyceny aktywów oraz zobowiązań Spółki, zgodnie z Ustawą o działalności ubezpieczeniowej i reasekuracyjnej wraz z różnicami w stosunku do sprawozdań statutowych.

Rozdział E. Zarządzanie kapitałem – opisującego założenia przyjęte do kalkulacji wymogów kapitałowych oraz środków własnych Spółki.

O ile nie zaznaczono inaczej, wszystkie wartości podano w tysiącach złotych. Integralną częścią niniejszego sprawozdania jest załącznik I zawierający informacje ilościowe.

Działalność InterRisk

InterRisk Towarzystwo Ubezpieczeń S.A. Vienna Insurance Group prowadzi działalność ubezpieczeniową na polskim rynku od 1993 roku. W 2022 roku InterRisk zajął ósme miejsce na rynku ubezpieczeń majątkowych i pozostałych osobowych w Polsce, z udziałem 3,1% w rynku. Spółka swoim klientom oferuje pełen pakiet produktów ubezpieczeniowych.

InterRisk należy do międzynarodowej grupy ubezpieczeniowej Vienna Insurance Group, z siedzibą w Wiedniu (Austria), jednej z największych grup ubezpieczeniowych

w Europie. Grupa VIG obecna jest w 30 krajach Europy Środkowo-Wschodniej, gdzie posiada ok. 50 spółek ubezpieczeniowych.

Wśród flagowych produktów InterRisk wymienić należy EDU Plus – produkt ubezpieczeniowy przeznaczony dla dzieci, młodzieży i studentów, zapewniający ochronę przed skutkami niespodziewanych zdarzeń losowych, rekompensującą poniesione wydatki z tytułu następstw nieszczęśliwego wypadku lub choroby oraz ubezpieczenia gwarancji finansowych dla firm – w tym segmentach Spółka należy do liderów rynku ubezpieczeniowego.

Do strategicznych kierunków rozwoju InterRisk w zakresie oferty produktowej Spółka zalicza rozwój oferty ubezpieczeń zdrowotnych, ubezpieczeń pomocy (assistance), a także ubezpieczenia majątkowe w segmentach inwestycji proekologicznych.

Istotne zdarzenia, które wywarły wpływ na działalność oraz wyniki finansowe Spółki w 2022 roku

W lutym 2022 roku rozpoczął się konflikt zbrojny na terenie Ukrainy, która została zaatakowana przez Federację Rosyjską. Wojna w regionie oraz ryzyko eskalacji konfliktu zbrojnego stanowiły i cały czas stanowią istotne ryzyko dla prowadzonej działalności. Zarząd Spółki oraz cała grupa VIG prowadzi działalność pomocową dla pracowników Grupy w Ukrainie oraz ich rodzin (między innymi oferując im mieszkania oraz pomoc finansową). Wybuch wojny istotnie wpłynął na otoczenie makroekonomiczne oraz polityczne.

Najistotniejszy wpływ na działalność Spółki i zaprezentowane w niniejszym sprawozdaniu dane finansowe miał gwałtowny wzrost inflacji (dane GUS: w grudniu 2022 roku inflacja wyniosła 16,6%; inflacja średnioroczna w 2022 wyniosła 14,4%) oraz w jego następstwie, kontynuacja kursu zaostrzania polityki monetarnej przez Radę Polityki Pieniężnej w postaci wzrostu stóp procentowych – stopa referencyjna z poziomu 1,75 proc. w grudniu 2021 roku, wzrosła do 6,75 proc. we wrześniu 2022 roku. Wzrost inflacji miał wpływ na prawie wszystkie aspekty działalności Spółki, wśród których do najistotniejszych należą:

- Wzrost rentowności obligacji skarbowych, który istotnie wpłynął na obniżenie wartości dłużnych papierów wartościowych o stałej stopie dochodu, co wpłynęło na wartość środków własnych;
- Presja płacowa – wzrost kosztów działalności Spółki w zakresie kosztów osobowych; korespondujący z inflacją, wzrost minimalnego wynagrodzenia istotnie wpłynął również na koszty obsługi procesów w Spółce (usługi pocztowe, gospodarcze, archiwum, itp.);
- Inflacja kosztów likwidacji szkód – zarówno w zakresie kosztów części samochodowych, jak i kosztów robocizny; inflacja w zakresie kosztów części samochodowych została wzmocniona przez zaburzenie łańcucha dostaw i

istotne ograniczenie podaży części samochodowych. Analogiczne wzrosty Spółka obserwowała w portfelu ubezpieczeń majątkowych;

- Wzrost kosztów energii, materiałów eksploatacyjnych oraz paliwa.

Wojna w Ukrainie miała również wpływ na ogólną niepewność, co do ogólnej sytuacji gospodarczej i politycznej, co w połączeniu z wysoką inflacją i brakiem środków z Krajowego Planu Odbudowy – prowadzi do istotnego wyhamowania inwestycji, zarówno publicznych, w tym infrastrukturalnych, jak i tych prywatnych.

Wyniki działalności operacyjnej

Rok 2022 można uznać za udany - Spółce udało się przekroczyć założone cele sprzedażowe. W 2022 roku Spółka osiągnęła najwyższą, w historii swojej działalności, sprzedaż na poziomie 1.569,2 mln zł (według składki przypisanej brutto) oraz drugi najwyższy w historii wynik techniczny na poziomie 60,2 mln zł.

Nie byłoby to możliwe, gdyby nie konsekwentna polityka dywersyfikacji portfela ubezpieczeń Spółki, wsparta restrykcyjną polityką przyjmowania ryzyka do ubezpieczenia, co pozwala na odpowiednie zbilansowanie ryzyka ubezpieczeniowego i osiąganie zakładanych wyników, niezależnie od warunków makroekonomicznych.

To właśnie realizowana konsekwentnie od wielu lat odpowiedzialna restrykcyjna polityka przyjmowania ryzyka do ubezpieczenia, wsparta przez odpowiedzialną politykę kosztową, pozwoliły na poprawę wyniku technicznego w większości linii biznesowych – ze szczególnym uwzględnieniem poprawy rentowności w obszarze ubezpieczeń komunikacyjnych. Ponadto InterRisk osiągnął wysokie wyniki techniczne, w liniach biznesowych, uznawanych przez Spółkę za strategiczne, tj. ubezpieczeń finansowych, oraz ubezpieczeń osobowych.

W zakresie sprzedaży – składka przypisana brutto wzrosła o 8,1%, co pozwoliło na uzyskanie rekordowego poziomu sprzedaży. Największy wpływ na osiągniętą dynamikę sprzedaży miały ubezpieczeniach od ognia i innych szkód rzeczowych (NL4, wzrost o +71,8 mln zł r/r, tj. 21,7%).

W zakresie wyniku finansowego netto, Spółka osiągnęła wynik na poziomie 58,9 mln zł, co oznacza spadek o 9,1 mln zł (tj. 13,3%, w stosunku do zeszłego roku).

Podsumowanie osiągniętych przez Spółkę wyników znajduje się na kolejnej stronie.

**Składka przypisana
brutto**

1.569,2

mln zł

▲ 8,1%

**Wynik finansowy
netto**

58,9

mln zł

▼ -13,3%

**Liczba wystawionych
polis w 2022 roku**

ponad

1,3

mln

519,5

mln zł

▼ -12,1%

342,4

mln zł

▼ -1,1%

151,7%

▼ -18,9 pp.

**Dopuszczone środki
własne**

**Kapitałowy wymóg
wyłacalności**

**Wskaźnik pokrycia
SCR**

Istotne zdarzenia po dacie bilansowej

Spółka nie odnotowała, żadnych istotnych zdarzeń po dacie bilansowej, mogących mieć istotny wpływ na działalność Spółki.

System zarządzania

W roku obrotowym 2022 Zarząd Spółki działał w składzie liczącym 5 osób. W dniu 29 kwietnia 2022 roku wygasła kadencja Wiceprezesa Zarządu Pana Józefa Winiarskiego. W dniu 30 kwietnia 2022 roku na funkcję Członka Zarządu powołany został Pan Tomasz Rowicki. W roku obrotowym 2022 Rada Nadzorcza działała w składzie 8-osobowym. Skład Rady Nadzorczej w 2022 roku nie uległ zmianie. Szczegółowe informacje na temat zmian składu Zarządu oraz bieżącej struktury organizacyjnej zostały opisane są w części B niniejszego raportu.

Zakład uważa, że całościowy system zarządzania za adekwatny w stosunku do prowadzonej działalności.

Profil ryzyka

W 2022 roku profil ryzyka zakładu nie uległ większym zmianom. Największym czynnikiem ryzyka jest ryzyko aktuarialne ubezpieczeń majątkowo-osobowych. Biorąc pod uwagę efekt dywersyfikacji, pozostałe rodzaje ryzyka, oszacowane zgodnie z formułą standardową, są istotnie mniejsze.

Wypłacalność

Spółka w okresie sprawozdawczym spełniła wszystkie ustawowe wymogi w zakresie bezpieczeństwa finansowego i wypłacalności. Wartość środków własnych spadła w ciągu roku o 71,4 mln zł do poziomu 519,5 mln zł. Struktura kapitałowego wymogu wypłacalności nie zmieniła się znacząco. Na koniec roku SCR wyniósł 342,4 mln zł. W związku z tym, współczynnik wypłacalności na dzień 31 grudnia 2022 r. wynosił 151,7%. Zmiana dopuszczonych środków własnych, a tym samym pokrycia SCR została szczegółowo wyjaśniona w części E niniejszego raportu.

**PIOTR
NARLOCH**
Prezes Zarządu

**WŁODZIMIERZ
WASIAK**
Członek Zarządu

**DANIEL
KALISZUK**
Członek Zarządu

**TOMASZ
ROWICKI**
Członek Zarządu

**Dr. MARTIN
STENITZER**
Członek Zarządu

A. Działalność i wyniki operacyjne

A.1 Działalność

A.1.1 Informacje dotyczące Spółki

Podstawowe informacje o Spółce

InterRisk Towarzystwo Ubezpieczeń S.A. Vienna Insurance Group jest wpisana do rejestru przedsiębiorców prowadzonego przez Sąd Rejonowy dla m.st. Warszawy w Warszawie, XII Wydział Gospodarczy Krajowego Rejestru Sądowego pod nr KRS 0000054136. Siedziba Spółki mieści się przy ul. Noakowskiego 22, 00-668 Warszawa. Wysokość kapitału zakładowego: 137.640.100 zł (opłacony w całości).

Nazwa i dane kontaktowe organu nadzoru odpowiedzialnego za nadzór finansowy nad Spółką

Organ odpowiedzialny za nadzór finansowy nad Spółką:

Komisja Nadzoru Finansowego

Ul. Piękna 20, 00-549 Warszawa

Tel: (+48) 22 262-50-00; Fax: (+48) 22 262-51-11

E-mail: knf@knf.gov.pl

Nazwa i siedziba jednostki dominującej

Vienna Insurance Group AG Wiener Versicherung Gruppe

Schottenring 30, A-1010 Vienna (Wiedeń), Austria

Nazwa i dane kontaktowe organu nadzoru odpowiedzialnego za nadzór finansowy nad Grupą, do której należy Spółka

Organ odpowiedzialny za nadzór finansowy nad Grupą VIG, do której należy Spółka:

Financial Market Authority (FMA, Austria)

Otto-Wagner-Platz 5

A-1090 Vienna (Wiedeń), Austria

Tel: (+43) 1 249 59 0; Fax: (+43-1) 24 959-5499

E-mail: fma@fma.gv.at

Rysunek 1. Uproszczona Struktura Grupy

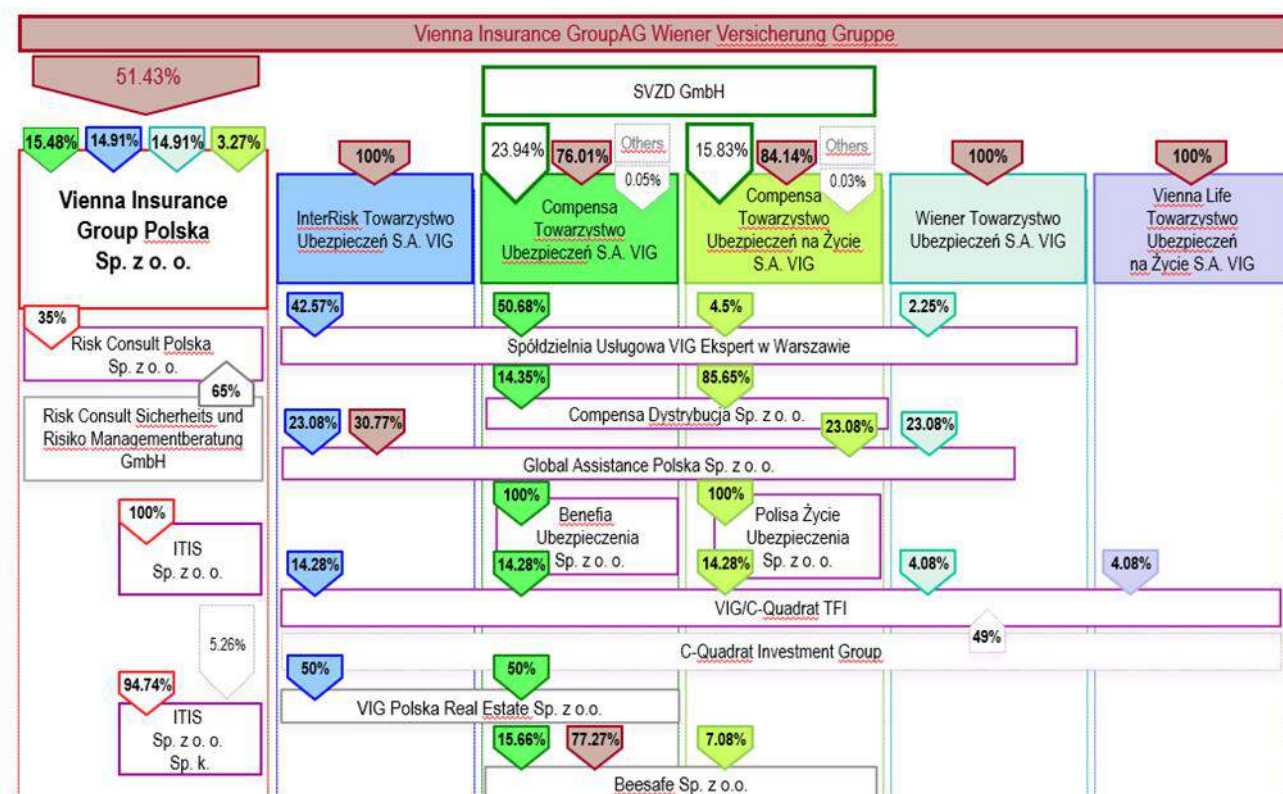

Spółka nadrzędna dla InterRisk, tj. Vienna Insurance Group AG Wiener Versicherung Gruppe ma swoją siedzibę w Austrii.

SVZD GmbH, mniejszościowy właściciel Compensa Towarzystwo Ubezpieczeń S.A. oraz Compensa Towarzystwo Ubezpieczeń na Życie S.A., ma swoją siedzibę w Austrii.

C-Quadrat Investment Group, większościowy właściciel VIG/C-Quadrat TFI, ma swoją siedzibę w Austrii.

Pozostałe Spółki wskazane w strukturze Grupy VIG w Polsce mają siedzibę w Polsce.

Informacje dotyczące firmy audytorskiej wybranej do zbadania sprawozdania o wypłacalności i kondycji finansowej

Zgodnie z Uchwałą Rady Nadzorczej nr 34/2021 z dnia 18 czerwca 2021 r., firmą audytorską wybraną do zbadania sprawozdania o wypłacalności i kondycji finansowej jest KPMG Audyt Spółka z ograniczoną odpowiedzialnością sp. k.

Dane identyfikujące kluczowego biegłego rewidenta

Imię i nazwisko: Mariola Szczesiak

Numer w rejestrze: 9794

Dane identyfikujące firmy audytorskiej wybranej do zbadania sprawozdania o wypłacalności i kondycji finansowej

Firma: KPMG Audyt Spółka z ograniczoną odpowiedzialnością spółka komandytowa

Adres siedziby: ul. Inflancka 4A, 00-189 Warszawa

Numer rejestru: KRS 0000339379

Sąd Rejestrowy: Sąd Rejonowy dla m.st. Warszawy w Warszawie,
XII Wydział Gospodarczy Krajowego Rejestru Sądowego

Numer NIP: 527-26-15-362

KPMG Audyt jest wpisana na listę firm audytorskich, prowadzoną przez Krajową Radę Biegłych Rewidentów, pod numerem 3546.

A.1.2 Informacje dotyczące akcjonariuszy Spółki

Spółka należy do Vienna Insurance Group, która jest jedną z największych międzynarodowych grup ubezpieczeniowych w Europie Środkowo-Wschodniej (CEE). Grupa VIG z siedzibą w Wiedniu posiada ok. 50 zakładów ubezpieczeniowych w 30 krajach i zatrudnia około 25 000 pracowników. Stan akcjonariatu Spółki na dzień 31 grudnia 2022 r. przedstawiał się następująco:

Tabela 1. Liczba akcji i głosów na WZA wg stanu na dzień 31 grudnia 2022 roku

Akcjonariusz	Akcje			WZA	
	Liczba	%	Wartość	Głosy	%
VIENNA INSURANCE GROUP AG Wiener Versicherung Gruppe	1 376 401	100,00%	137 640,1	2 752 802	100,00%
Razem	1 376 401	100,00%	137 640,1	2 752 802	100,00%

Vienna Insurance Group AG Wiener Versicherung Gruppe jest w posiadaniu wszystkich 1 376 401 akcji, co daje jej 100,00% udziału w kapitale zakładowym Spółki.

Na dzień 31 grudnia 2022 roku w Spółce nie występują akcjonariusze mniejszościowi.

A.1.3 Istotne linie biznesowe zakładu oraz istotne obszary geograficzne, na których Spółka prowadzi działalność

Spółka jest uprawniona do zawierania umów ubezpieczenia w grupach 01 - 04, 06 - 18 działu II wymienionych w załączniku do Ustawy z dnia 11 września 2015 r. o działalności ubezpieczeniowej i reasekuracyjnej.

Spółka rozróżnia linie biznesowe zgodnie z segmentacją zawartą w załączniku I do rozporządzenia delegowanego. Za istotne linie biznesowe, z punktu widzenia działalności, Spółka uznaje:

- ubezpieczenia pokrycia kosztów świadczeń medycznych (H1);
- ubezpieczenia na wypadek utraty dochodów (H2);
- ubezpieczenia odpowiedzialności cywilnej z tytułu użytkowania pojazdów mechanicznych (NL1);
- pozostałe ubezpieczenia pojazdów (NL2);
- ubezpieczenia od ognia i innych szkód rzeczowych (NL4);
- ubezpieczenia odpowiedzialności cywilnej ogólnej (NL5);
- ubezpieczenia kredytów i poręczeń (NL6).

Ze względu na cele strategiczne Grupy VIG, a także zmiany rentowności poszczególnych linii biznesowych – Spółka w sprawozdaniu za 2022 rok jako istotną uznała linię H1 (ubezpieczenia pokrycia kosztów świadczeń medycznych), jednocześnie linia NL9 (ubezpieczenia różnych strat finansowych została uznana za pozostałą działalność.

Istotne linie biznesowe stanowią łącznie 95,9% portfela sprzedaży Spółki za 2022 rok (liczonej wartością składki przypisanej brutto). W 2021 roku istotne linie biznesowe (wg klasyfikacji z 2022 roku) stanowiły łącznie 95,6% portfela sprzedaży Spółki.

Pozostałe linie biznesowe, wyróżnione przez Spółkę:

- ubezpieczenia morskie, lotnicze i transportowe (NL3);
- ubezpieczenia kosztów ochrony prawnej (NL7);
- ubezpieczenia świadczenia pomocy (NL8);
- ubezpieczenia różnych strat finansowych (NL9).

Spółka, zgodnie z otrzymaną licencją Komisji Nadzoru Finansowego, prowadzi działalność na terenie całej Rzeczypospolitej Polski.

A.1.4 Istotne zdarzenia gospodarcze i inne, które miały miejsce w okresie sprawozdawczym i które wywarły istotny wpływ na działalność Spółki

W lutym 2022 roku rozpoczął się konflikt zbrojny na terenie Ukrainy, która została zaatakowana przez Federację Rosyjską. Wojna w regionie oraz ryzyko eskalacji konfliktu zbrojnego stanowiły i cały czas stanowi istotne ryzyko dla prowadzonej działalności. Zarząd Spółki oraz cała grupa VIG prowadzi działalność pomocową dla pracowników Grupy w Ukrainie oraz ich rodzin (między innymi oferując im mieszkania oraz pomoc finansową). Wybuch wojny istotnie wpłynął na otoczenie makroekonomiczne oraz polityczne. Osłabiona, aczkolwiek odradzająca się po okresie pandemii COVID-19 polska gospodarka musiała się mierzyć z istotnym wpływem działań wojennych za naszą wschodnią granicą.

Najistotniejszy wpływ na działalność Spółki i zaprezentowane w niniejszym sprawozdaniu dane finansowe miał gwałtowny wzrost inflacji (dane GUS: w grudniu 2022 roku inflacja wyniosła 16,6%; inflacja średnioroczna w 2022 wyniosła 14,4%) oraz w jego następstwie, kontynuacja kursu zaostrzania polityki monetarnej przez Radę Polityki Pieniężnej w postaci wzrostu stóp procentowych – stopa referencyjna z poziomu 1,75 proc. w grudniu 2021 roku, wzrosła do 6,75 proc. we wrześniu 2022 roku. W okresie od października 2021 roku do września 2022 roku Rada Polityki Pieniężnej podnosiła stopy procentowe aż jedenastokrotnie.

Przyczyn wzrostu inflacji należy dopatrywać się w pierwszej kolejności we wzroście cen nośników energii, wynikających z istotnego ograniczania (a na chwilę obecną embargo na większość) ich importu z Federacji Rosyjskiej, a w drugiej w zaburzonych łańcuchach dostaw – w szczególności z rejonów Azji Południowo-Wschodniej (ze szczególnym uwzględnieniem ChRL). Wzrost inflacji miał wpływ na prawie wszystkie aspekty działalności Spółki, wśród których do najistotniejszych należą:

- Wzrost rentowności obligacji skarbowych, który istotnie wpłynął na obniżenie wartości dłużnych papierów wartościowych o stałej stopie dochodu, co wpłynęło na wartość środków własnych;
- Presja płacowa – wzrost kosztów działalności Spółki w zakresie kosztów osobowych; korespondujący z inflacją, wzrost minimalnego wynagrodzenia istotnie wpłynął również na koszty obsługi procesów w Spółce (usługi pocztowe, gospodarcze, archiwum, itp.);
- Inflacja kosztów likwidacji szkód – zarówno w zakresie kosztów części samochodowych, jak i kosztów robocizny; inflacja w zakresie kosztów części samochodowych została wzmocniona przez zaburzenie łańcucha dostaw i istotne ograniczenie podaży części samochodowych. Analogiczne wzrosty Spółka obserwowała w portfelu ubezpieczeń majątkowych;
- Wzrost kosztów energii, materiałów eksploatacyjnych oraz paliwa.

Wojna w Ukrainie miała również wpływ na ogólną niepewność, co do ogólnej sytuacji gospodarczej i politycznej, co w połączeniu z wysoką inflacją i brakiem środków z Krajowego Planu Odbudowy – prowadzi do istotnego wyhamowania inwestycji, zarówno publicznych, w tym infrastrukturalnych, jak i tych prywatnych.

Rok 2022, pomimo zacieśniania polityki monetarnej, został zakończony wzrostem PKB Polski o 4,9% (wstępne szacunki GUS, 30.01.2023 r.). Jednakże PKB w ujęciu kwartalnym ukazuje praktycznie zjawisko technicznej recesji gospodarczej już od drugiego kwartału 2022 roku. Pomiędzy drugim a czwartym kwartałem 2022 roku – polska gospodarka skurczyła się o ok. 4 punkty procentowe (z małym odbiciem w trzecim kwartale). Ponadto, gdy spojrzeć na dekompozycje wzrostu PKB – widzimy istotne wyhamowanie w sektorach budownictwa oraz w segmencie handlu (konsumpcji prywatnej). Co oznacza, że możemy spodziewać się kontynuacji recesywnego trendu w 2023 roku.

W zakresie działalności operacyjnej Spółki, po ustabilizowaniu sytuacji w okresie postpandemicznym, Spółka kontynuowała prace w tzw. modelu hybrydowym.

W zakresie zarządzania płynnością finansową, Spółka kontynuowała wzmożoną kontrolę przepływów pieniężnych, ze szczególnym uwzględnieniem poziomu ściągłości należności ubezpieczeniowych. W ramach prowadzonych kontroli Spółka, przez większość 2022 roku nie odnotowywała istotnych odchyłeń w zakresie ściągłości należności, jak również nie zaobserwowała zdarzeń mogących istotnie negatywnie wpłynąć na zachowanie płynności finansowej Spółki i bieżące realizowanie zobowiązań finansowych.

A.2 Wyniki z działalności ubezpieczeniowej

Dane finansowe zaprezentowane w poniższym rozdziale są wartościami obliczonymi zgodnie z Polskimi Standardami Rachunkowości, a ich podział jest zgodny z segmentacją wynikającą z rozporządzenia delegowanego.

Pomimo bardzo trudnego otoczenia makroekonomicznego, działania w okresie wzrostu stóp procentowych i wysokiej inflacji, jak również wyzwań w zakresie działalności operacyjnej związanych z trwającą agresją Federacji Rosyjskiej w Ukrainie – w 2022 roku Spółce udało się uzyskać najwyższy wynik sprzedażowy w historii jej działalności oraz utrzymać wskaźniki rentowności działalności ubezpieczeniowej:

- 1) sprzedaż, mierzona wartością składki przypisanej brutto, wyniosła 1.569,2 mln zł, co oznacza wzrost o 118,2 mln zł, tj. o 8,1%, w porównaniu do 2021 roku i stanowi najwyższy wynik w historii Spółki;

- 2) wynik techniczny wyniósł 60,2 mln zł, co oznacza spadek o 4,4 mln zł (-6,8%) w porównaniu do roku ubiegłego – jest to drugi najwyższy wynik jaki Spółka osiągnęła w swojej historii;
- 3) wynik finansowy netto w wysokości 58,9 mln zł, niższy o 9,1 mln zł (-13,3%) w porównaniu do 2021 roku;
- 4) wskaźnik szkodowości brutto wyniósł 57,8% i był lepszy niż w ubiegłym roku (59,1%) o 1,3 pp.

Wynik techniczny w podziale na linie biznesowe w latach 2021 oraz 2022 prezentuje się następująco:

Tabela 2. Struktura wyniku technicznego (wg PSR) w podziale na linie biznesowe w latach 2021 – 2022 (tys. zł)

Linia biznesowa	2021	2022	Zmiana	Zmiana %
H1	-2 586	-7 887	-5 301	205,0%
H2	15 676	14 227	-1 449	-9,2%
NL1	9 124	2 323	-6 801	-74,5%
NL2	2 789	752	-2 038	73,1%
NL3	560	1 065	505	90,2%
NL4	3 905	-792	-4 697	-120,3%
NL5	11 205	10 582	-622	-5,6%
NL6	12 361	34 737	22 375	181,0%
NL7	1 316	1 528	212	16,1%
NL8	3 209	-3 180	-6 389	-199,1%
NL9	7 016	6 841	-176	-2,5%
Suma	64 575	60 196	-4 379	-6,8%

Wynik techniczny Spółki wg PSR w 2022 roku wyniósł 60,2 mln zł, co oznacza spadek o 4,4 mln zł w porównaniu do 2021 roku.

Na spadek wyniku technicznego w 2022 roku wpływ miały spadek wyniku technicznego:

- -6,8 mln zł w linii ubezpieczenia odpowiedzialności cywilnej z tytułu użytkowania pojazdów mechanicznych (NL1), gdzie Spółka odnotowała pogorszenie wskaźników szkodowości we wszystkich segmentach – ze względu na istotny wzrost średniej szkody – w głównej mierze ze względu na inflacyjny wzrost kosztów likwidacji szkód oraz części zamiennych (osłabienie polskiego złotego wobec amerykańskiego dolara oraz zakłócone łańcuchy dostaw),
- -6,4 mln zł w linii pozostałe ubezpieczenia świadczenia pomocy (NL8), ze względu na istotny wzrost częstości szkód, jak również kosztów likwidacji szkód z ubezpieczeń komunikacyjnego assistance, w związku z istotnym wzrostem kosztów usługodawców usług assistance,

- -5,3 mln zł w linii ubezpieczeń pokrycia kosztów świadczeń medycznych (H1), ze względu pogorszenie szkodowości związanych ze zwiększoną wartością świadczeń medycznych – Spółka odnotowała zarówno wzrost częstości szkód (na co wpływ miała ograniczona dostępność usług publicznych, w tym usług ambulatoryjnych oraz osłabienie ogólnego stanu zdrowia społeczeństwa w okresie post-pandemicznym), jak i wzrost kosztów świadczonych usług przez partnerów medycznych,
- -4,7 mln zł w linii ubezpieczeń od ognia i innych szkód rzeczowych (NL4), co wynika z wystąpienia wzrostu szkodowości w segmencie korporacyjnym (wystąpienie największej w historii Spółki szkody – pożaru zakładu przetwórstwa spożywczego),
- -2,0 mln zł w linii pozostałe ubezpieczenia pojazdów (NL2), co wynika z pogorszenia szkodowości ubezpieczeń komunikacyjnego casco, w segmencie taryfowym, na co najistotniejszy wpływ miał inflacyjny wzrost średniej szkody.

Spadki te zostały częściowo zmitygowane wzrostem wyniku technicznego o 22,4 mln zł w ubezpieczeń kredytów i poręczeń (NL6). W związku z niepewnością sytuacji gospodarczej wywołanej pandemią oraz zmianami prawnymi skutkującymi ograniczeniem zgłoszeń szkód z grupy 15 w latach 2020-2021, Zakład utrzymywał poziomy rezerw uwzględniające spodziewaną szkodowość, w szczególności w branży budowlano-montażowej. Zakład spodziewał się, że szkody te pojawią się z opóźnieniem w roku 2022, gdzie rzeczywista szkodowość, w tym zmiany stanu rezerw szkodowych oraz odszkodowania wypłacone wzrosły, jednak wartości te były poniżej oczekiwań Zakładu.

InterRisk swoją działalność prowadzi na terenie całej Rzeczypospolitej Polski. Spółka nie posiada swoich oddziałów na terenach województw opolskiego i lubuskiego, gdzie nadzór na działalnością w tych regionach sprawują Oddziały Spółki zlokalizowane we Wrocławiu i w Szczecinie.

Rentowność działalności ubezpieczeniowej (wyniku technicznego) w podziale na istotne obszary geograficzne w latach 2021 oraz 2022 prezentuje się następująco:

Tabela 3. Struktura wyniku technicznego wg PSR w podziale na istotne obszary geograficzne w latach 2021 – 2022 (tys. zł)

Obszar geograficzny	2021	2022	Zmiana	Zmiana %
mazowieckie	27 148	9 782	-17 366	-64,0%
śląskie	7 715	9 397	1 683	21,8%
dolnośląskie	2 304	8 185	5 880	255,2%
małopolskie	3 000	8 108	5 108	170,3%
pomorskie	71	6 355	6 284	8829,4%
zachodniopomorskie	5 342	5 959	617	11,6%
kujawsko-pomorskie	4 009	4 331	322	8,0%
łódzkie	3 080	4 259	1 178	38,2%
lubelskie	3 017	3 953	935	31,0%
podkarpackie	5 162	2 780	-2 383	-46,2%

wielkopolskie	4 169	2 631	-1 538	-36,9%
podlaskie	-160	1 056	1 216	760,3%
świętokrzyskie	-526	-2 982	-2 456	466,5%
warmińsko-mazurskie	244	-3 617	-3 861	-1582,4%
Suma	64 575	60 196	-4 379	-6,8%

Pomimo opisanych powyżej przyczyn spadku wyniku technicznego, w 9 z 14 województw Spółka osiągnęła wzrost wyniku technicznego, co spowodowało, że Spółka prowadziła rentowną działalność w 12 z 14 województw (podobnie jak w 2021 roku). Największe zmiany in-minus można zaobserwować w województwach:

- mazowieckim (-17,4 mln zł wyniku technicznego, tj. -64,0% r/r), głównie przez spadki wyniku w liniach NL1, NL4 oraz NL8),
- warmińsko-mazurskim (-3,9 mln zł wyniku technicznego, tj. -1582,4% r/r, głównie przez pogorszenie wyniku z ubezpieczeń linii NL4 oraz NL5).

Największe pozytywne zmiany Spółka zaobserwowała w przypadku województw:

- pomorskiego (+6,3 mln zł wyniku technicznego, tj. +8829,4% r/r, głównie przez poprawę szkodowości z ubezpieczeń linii NL5 oraz NL6),
- dolnośląskiego (+5,9 mln zł wyniku technicznego, tj. +255,2% r/r, głównie przez poprawę szkodowości z ubezpieczeń linii NL5 oraz NL6),
- małopolskiego (+5,1 mln zł wyniku technicznego, tj. +170,3% r/r, głównie przez poprawę szkodowości z ubezpieczeń linii NL4, NL5 oraz NL6),

A.2.1 Składka

W roku 2022 składka przypisana brutto pozyskana przez Spółkę wyniosła 1 569,2 mln zł. W stosunku do roku 2021 składka przypisana brutto wzrosła o 118,2 mln zł, tj. o 8,1%.

Dynamikę na poziomie 108,1% (a z wyłączeniem umowy reasekuracji czynnej OC komunikacyjnego należącego do Towarzystwa A, dynamika osiągnęła wartość 109,0%), w nadal trudnym, otoczeniu rynkowym i makroekonomicznym, Spółka uznaje za istotne osiągnięcie – zwłaszcza, że wynik sprzedaży osiągnięty w 2022 roku jest rekordowym w historii Spółki.

Rok 2022 na rynku ubezpieczeń majątkowych upłynął pod znakiem inflacyjnego wzrostu sum ubezpieczenia, a tym samym składek ubezpieczeniowych, w szczególności w ubezpieczeniach majątkowych, finansowych oraz komunikacyjnego casco. Z drugiej strony obserwowaliśmy wzmożoną konkurencję na rynku ubezpieczeń odpowiedzialności cywilnej z tytułu użytkowania pojazdów mechanicznych, jak również w zakresie ubezpieczeń pokrycia kosztów świadczeń medycznych i na wypadek utraty dochodów (tzw. ubezpieczeń osobowych i zdrowotnych), co spowodowało, że:

- w zakresie ubezpieczeń komunikacyjnych - (NL1 oraz NL2) obserwowaliśmy kontynuację rozwoju rynku (w odniesieniu do 2021 roku), przy istotniejszym wpływie wzrostu sum ubezpieczenia (inflacyjny wzrost wartości pojazdów); mniejsza dostępność nowych samochodów oraz inflacja spowodowały wzrost sum ubezpieczenia co wpłynęło na wzrost sprzedaży ubezpieczeń autocasco, w tym samym czasie, w zakresie ubezpieczeń odpowiedzialności cywilnej nie zaobserwowano na rynku zmian stawek taryfikacyjnych, co w połączeniu z niewielkim wzrostem bazy pojazdów spowodowało dynamikę istotnie niższą, niż w innych liniach biznesowych;
- w zakresie ubezpieczeń osobowych i zdrowotnych (H1 oraz H2), ze względu na sytuację pandemiczną zauważalna była kontynuacja wzrostowego trendu w zakresie prywatnych ubezpieczeń medycznych, przy braku dynamiki sprzedaży ubezpieczeń przeznaczonych dla uczniów i nauczycieli, ze względu na wzmożoną konkurencję spowodowaną wejściem nowych graczy.
- w zakresie ubezpieczeń finansowych (NL6 i NL9), najistotniejszy wpływ miał inflacyjny wzrost sum gwarancyjnych, który wraz z wydłużeniem okresu obowiązywania kontraktów spowodował rynkowy wzrost sprzedaży w tym segmencie; jednocześnie w drugiej części roku obserwowaliśmy zmniejszoną aktywność w zakresie zawierania nowych umów.
- w zakresie ubezpieczeń majątkowych (NL3-NL5 oraz NL7-NL8) – można było zauważyć istotny wzrost zapotrzebowania na ochronę ubezpieczeniową w segmencie korporacyjnym; ponadto ze względu na trend wzrostowy inflacji i wzrost kosztów reasekuracji, spowodowany istotnymi szkodami wywołanymi działaniem żywiołów – przez cały okres obserwowaliśmy wzrost stawek – we wszystkich segmentach klientów.

Osiągnięcie rekordowego wyniku sprzedaży w 2022 roku Spółka zawdzięcza głównie wzrostom sprzedaży:

- w ubezpieczeniach od ognia i innych szkód rzeczowych (NL4, +71,8 mln zł r/r, tj. 21,7%) co wynika z osiągniętych wzrostów we wszystkich segmentach działalności (klienta korporacyjnego, klienta detalicznego oraz ubezpieczeń przeznaczonych dla osób prowadzących działalność rolniczą), w głównej mierze ze względu na istotny wzrost stawek ubezpieczeniowych. Nie bez znaczenia był również dalszy rozwój odrębnej linii produktowej EKO, gdzie Spółka ochroną ubezpieczeniową obejmuje budowę oraz późniejszą eksploatację aktywów wchodzących w skład jednostek produkujących energię z tzw. alternatywnych źródeł;

- w ubezpieczeniach kredytów i poręczeń (NL6, +14,7 mln zł r/r, tj. +18,2%) co wynika głównie ze wzrostu sum gwarancyjnych oraz wydłużenia czasu trwania kontraktów;
- w ubezpieczeniach odpowiedzialności cywilnej ogólnej (NL5, +14,5 mln zł r/r, tj. +14,9%) co jest ściśle skorelowane ze wzrostem w linii NL4.
- w pozostałych ubezpieczeniach komunikacyjnych (NL2, +11,5 mln zł r/r, tj. +6,1%), co wynika głównie z pozytywnej dynamiki sprzedaży w segmencie klienta indywidualnego dzięki inflacyjnemu wzrostowi sum ubezpieczenia.

Wartość sprzedaży (składki przypisanej brutto) w podziale na linie biznesowe w latach 2021 oraz 2022 prezentuje się następująco:

Tabela 4. Dynamika składki przypisanej brutto (wg PSR) w podziale na linie biznesowe w latach 2021 – 2022 (wartości w tys. PLN)

Linia biznesowa	2021	2022	Zmiana	Zmiana %
H1	39 706	44 400	4 694	11,8%
H2	95 309	93 830	-1 479	-1,6%
NL1	556 639	557 537	898	0,2%
NL2	186 686	198 138	11 452	6,1%
NL3	3 497	3 715	217	6,2%
NL4	330 553	402 335	71 782	21,7%
NL5	97 438	111 955	14 517	14,9%
NL6	81 229	95 977	14 748	18,2%
NL7	4 305	5 140	835	19,4%
NL8	34 888	38 750	3 862	11,1%
NL9	20 761	17 448	-3 314	-16,0%
Suma	1 451 013	1 569 225	118 212	8,1%

Opisana powyżej dynamika sprzedaży ubezpieczeń wpłynęła istotnie na strukturę portfela. Najbardziej na znaczeniu, dzięki wyższej sprzedaży w linii NL4 zyskały ubezpieczenia majątkowe (NL3-NL5 oraz NL7-NL8) udział tego typu ubezpieczeń w portfelu wzrósł o 3,4 p.p. do poziomu 35,8% w 2022.

Największy udział nadal posiadają ubezpieczenia komunikacyjne (NL1 oraz NL2), jednakże ich udział spadł w roku 2022 o 3,1 pp. do poziomu 48,2%. Jest to udział istotnie mniejszy niż obserwowany na rynku.

Udział ubezpieczeń finansowych (NL6 oraz NL9) wzrósł o 0,2 p.p. do poziomu 7,2%, podczas gdy ubezpieczenia osobowe (H1 oraz H2) zmniejszyły swój udział o 0,5 p.p. do poziomu odpowiednio 8,8%.

Tabela 5. Struktura składki przypisanej brutto (wg PSR) w podziale na linie biznesowe w latach 2021 – 2022 (%)

Linia biznesowa	2021	2022	Zmiana
H1	2,74%	2,83%	0,09
H2	6,57%	5,98%	-0,59
NL1	38,36%	35,53%	-2,83
NL2	12,87%	12,63%	-0,24
NL3	0,24%	0,24%	0,00
NL4	22,78%	25,64%	2,86
NL5	6,72%	7,13%	0,42
NL6	5,60%	6,12%	0,52
NL7	0,30%	0,33%	0,03
NL8	2,40%	2,47%	0,06
NL9	1,43%	1,11%	-0,32
Suma	100,00%	100,00%	-

Wartość sprzedaży (składki przypisanej brutto) w podziale na istotne obszary geograficzne w latach 2021 oraz 2022 prezentuje się następująco:

Tabela 6. Dynamika składki przypisanej brutto (wg PSR) w podziale na istotne obszary geograficzne w latach 2021 – 2022

Obszar geograficzny	2021	2022	Zmiana	Zmiana %
mazowieckie	742 428	779 251	36 823	5,0%
śląskie	122 025	131 228	9 203	7,5%
kujawsko-pomorskie	80 933	90 257	9 324	11,5%
pomorskie	74 157	81 597	7 441	10,0%
małopolskie	66 206	75 247	9 041	13,7%
łódzkie	65 429	70 314	4 885	7,5%
dolnośląskie	53 941	61 025	7 085	13,1%
podkarpackie	46 955	54 053	7 097	15,1%
zachodniopomorskie	43 063	47 265	4 202	9,8%
wielkopolskie	38 254	45 217	6 963	18,2%
podlaskie	37 645	43 757	6 111	16,2%
lubelskie	31 616	36 307	4 691	14,8%
warmińsko-mazurskie	28 742	32 090	3 348	11,6%
świętokrzyskie	19 619	21 616	1 997	10,2%
Suma	1 451 013	1 569 225	118 212	8,1%

Do najistotniejszych pod względem sprzedażowym obszarów zaliczyć należy województwo mazowieckie, (gdzie również mieści się centrala Spółki), które odpowiada za niemalże połowę całkowitej sprzedaży ubezpieczeń oraz województwa śląskie, kujawsko-pomorskie oraz pomorskie których udział w sprzedaży mieści się w przedziale od 5% do 10%. Na końcu listy znajdują się województwa o najmniejszej liczbie ludności, tj. lubelskie, warmińsko-mazurskie oraz świętokrzyskie, których udział w portfelu wyniósł poniżej 2,5%.

Co istotne – Spółka odnotowała pozytywną dynamikę we wszystkich regionach.

Tabela 7. Struktura składki przypisanej brutto (wg PSR) w podziale na istotne obszary geograficzne w latach 2021 – 2022 (w %)

Obszar geograficzny	2021	2022	Zmiana (pp.)
mazowieckie	51,17%	49,66%	-1,51
śląskie	8,41%	8,36%	-0,05
kujawsko-pomorskie	5,58%	5,75%	0,17
pomorskie	5,11%	5,20%	0,09
małopolskie	4,56%	4,80%	0,23
łódzkie	4,51%	4,48%	-0,03
dolnośląskie	3,72%	3,89%	0,17
podkarpackie	3,24%	3,44%	0,21
zachodniopomorskie	2,97%	3,01%	0,04
wielkopolskie	2,64%	2,88%	0,25
podlaskie	2,59%	2,79%	0,19
lubelskie	2,18%	2,31%	0,13
warmińsko-mazurskie	1,98%	2,04%	0,06
świętokrzyskie	1,35%	1,38%	0,03
Suma	100,00%	100,00%	-

Najistotniejszą zmianą w strukturze portfela sprzedaży w podziale na województwa zaobserwować można w przypadku województwa mazowieckiego, którego udział w portfelu spadł o 1,51 pp.

Składka zarobiona netto w 2022 roku wyniosła 987,6 mln zł, co oznacza wzrost w stosunku do 2021 roku o 7,0 mln zł, tj. o 0,7%.

Wartość składki zarobionej netto w podziale na linie biznesowe w latach 2021 oraz 2022 prezentuje się następująco:

Tabela 8. Dynamika składki zarobionej netto wg PSR w podziale na linie biznesowe w latach 2021 – 2022 (w tys. zł)

Linia biznesowa	2021	2022	Zmiana	Zmiana %
H1	38 972	39 106	134	0,3%
H2	46 363	47 439	1 076	2,3%
NL1	383 476	360 192	-23 284	-6,1%
NL2	192 247	190 910	-1 337	-0,7%
NL3	3 169	3 431	262	8,3%
NL4	142 489	161 267	18 778	13,2%
NL5	86 461	96 267	9 806	11,3%
NL6	39 015	39 238	222	0,6%
NL7	2 335	3 302	966	41,4%
NL8	33 205	36 246	3 041	9,2%
NL9	12 875	10 195	-2 680	-20,8%
Suma	980 608	987 593	6 985	0,7%

Na taką zmianę złożyły się:

- wzrost o 18,8 mln zł (tj. o 13,2%) składki zarobionej netto w segmencie NL4, co wynika głównie ze wzrostu w segmencie ubezpieczeń domów i mieszkań oraz segmencie rolniczym;
- wzrost o 9,8 mln zł (tj. o 11,3%) składki zarobionej netto w segmencie NL5, co wynika głównie z utrzymania wzrostu sprzedaży (w ostatnich kilku okresach sprawozdawczych) ubezpieczeń odpowiedzialności cywilnej podmiotów segmentu korporacyjnego.

Wzrosty te zostały częściowo zmitygowane poprzez:

- spadek o 23,3 mln zł w linii NL1 (tj. o 6,1%), co wynika ze zmiany konstrukcji umowy reasekuracji czynnej zawartej z Towarzystwem A.

A.2.2 Odszkodowania i świadczenia

Odszkodowania wypłacone brutto wraz ze zmianą stanu rezerw szkodowych brutto wg PSR w 2022 roku wyniosły 854,3 mln zł i w porównaniu z rokiem poprzednim wzrosły o 23,0 mln zł, tj. o 2,8%. Wskaźnik szkodowości brutto dla całej Spółki wyniósł w 2022 roku 57,8%, co oznacza spadek o 1,3 pp. w stosunku do 2021 roku.

Zmiana ta wynika głównie z:

- Wzrostu o 33,3 mln zł, tj. o 19,8% kosztów w segmencie NL4 wynikającym z większej liczby szkód o istotnym poziomie materialności, w szczególności w segmencie klienta korporacyjnego – w tym największej w historii Spółki szkody wynikającej z pożaru zakładu przetwórstwa spożywczego,
- Wzrostu o 14,2 mln zł, tj. o 4,0% kosztów w segmencie NL1 wynikającym ze wzrostu szkodowości, głównie w segmencie klienta detalicznego, wywołany inflacyjnym wzrostem średniej wartości szkody.

Co zostało zmitygowane:

- Spadkiem o 26,5 mln zł kosztów odszkodowań wypłaconych brutto wraz ze zmianą stanu rezerw szkodowych brutto w segmencie NL6 (ubezpieczenia gwarancji i poręczeń). W związku z niepewnością sytuacji gospodarczej wywołanej pandemią oraz zmianami prawnymi skutkującymi ograniczeniem zgłoszeń szkód z grupy 15 w latach 2020-2021, Zakład utrzymywał poziomy rezerw uwzględniające spodziewaną szkodowość, w szczególności w branży budowlano-montażowej. Zakład spodziewał się, że szkody te pojawią się z opóźnieniem w roku 2022, gdzie rzeczywista szkodowość, w tym zmiany stanu rezerw szkodowych oraz odszkodowania wypłacone wzrosły, jednak wartości te były to poniżej oczekiwań Zakładu.

Najwięcej kosztów odszkodowań brutto Spółka ponosi z tytułu umów zawartych w ramach NL1 (ubezpieczenia odpowiedzialności cywilnej z tytułu użytkowania pojazdów mechanicznych), NL2 (pozostałe ubezpieczenia pojazdów) i NL4 (ubezpieczenia od ognia i innych szkód rzeczowych). Łączny udział tych odszkodowań wyniósł 82,8% w całości kosztów odszkodowań.

Tabela 9. Odszkodowania wypłacone brutto wg PSR wraz ze zmianą stanu rezerw szkodowych brutto w latach 2021 – 2022

Linia biznesowa	2021	2022	Zmiana	Zmiana %
H1	30 435	34 880	4 445	14,6%
H2	36 246	40 382	4 136	11,4%
NL1	352 531	366 713	14 182	4,0%
NL2	140 780	139 189	-1 590	-1,1%
NL3	2 271	185	-2 086	-91,9%
NL4	167 876	201 199	33 323	19,8%
NL5	52 679	51 880	-800	-1,5%
NL6	14 673	-11 861	-26 534	-180,8%
NL7	122	712	591	485,9%
NL8	21 988	29 721	7 732	35,2%
NL9	11 657	1 271	-10 386	-89,1%
Suma	831 256	854 270	23 013	2,8%

Najniższą szkodowością brutto w 2021 roku charakteryzowały się ubezpieczenia zawarte w ramach linii NL6 (ubezpieczenia kredytów i poręczeń), w której współczynnik szkodowości brutto wyniósł -16,2%.

Najwyższy współczynnik szkodowości brutto zaobserwowano w segmentach H1 (ubezpieczenia pokrycia kosztów świadczeń medycznych; 89,2%) oraz NL8 (ubezpieczenia świadczenia pomocy; 82,0%).

Koszty związane z wypłaconymi odszkodowaniami zostały pomniejszone o 269,3 mln zł z tytułu zawartych umów reasekuracyjnych, co stanowi 31,5% ogółu kosztów odszkodowań brutto. Koszty odszkodowań i świadczeń netto w 2022 roku wyniosły 584,9 mln zł, co oznacza spadek o 31,0 mln zł, tj. o 5,0%, w stosunku do roku ubiegłego. Wskaźnik szkodowości netto dla całej Spółki wyniósł w 2022 roku 59,2%, co oznacza spadek o 3,6 pp. w stosunku do 2021 roku.

Tabela 10. Odszkodowania i świadczenia netto wg PSR w latach 2021 – 2022

Linia biznesowa	2021	2022	Zmiana	Zmiana %
H1	30 435	34 880	4 445	14,6%
H2	19 117	21 554	2 437	12,7%
NL1	261 245	232 287	-28 958	-11,1%
NL2	138 026	136 636	-1 390	-1,0%
NL3	1 311	998	-313	-23,9%
NL4	78 522	87 804	9 282	11,8%
NL5	45 640	49 944	4 305	9,4%
NL6	16 060	-9 738	-25 798	-160,6%
NL7	88	661	573	651,2%
NL8	21 988	29 721	7 732	35,2%
NL9	3 513	175	-3 338	-95,0%
Suma	615 946	584 921	-31 025	-5,0%

Najniższą szkodowością netto w 2022 roku charakteryzowały się ubezpieczenia zawarte w ramach linii NL6 (ubezpieczenia kredytów i poręczeń) oraz NL9 (ubezpieczenia różnych strat finansowych), w których współczynniki szkodowości netto w 2022 roku wyniosły kolejno -24,8% oraz 1,7%. Najwyższy współczynnik szkodowości netto zaobserwowano, podobnie jak w przypadku współczynników brutto, w segmencie H1 (ubezpieczenia pokrycia kosztów świadczeń medycznych; 89,2%) oraz NL8 (ubezpieczenia świadczenia pomocy; 82,0%).

A.2.3 Koszty działalności ubezpieczeniowej

Koszty akwizycji

W 2022 roku koszty akwizycji wyniosły 396,6 mln zł co oznacza wzrost o 41,2 mln zł, tj. o 11,6%, a ich udział w składce zarobionej brutto wyniósł w 2022 roku 26,8% wobec 25,3% w 2021 roku, co oznacza wzrost o 1,5 pp.

Koszty akwizycji w 2022 roku, mierzone ich udziałem w składce zarobionej brutto (współczynnik kosztów akwizycji) zaprezentowano w tabeli 11.

Tabela 11. Udział kosztów akwizycji wg PSR w składce zarobionej brutto w latach 2021-2022

Linia biznesowa	2021	2022	Zmiana
H1	21,4%	23,9%	2,5
H2	35,8%	34,3%	-1,5
NL1	25,3%	26,9%	1,5
NL2	20,4%	21,6%	1,2
NL3	31,4%	31,4%	0,0
NL4	26,1%	26,9%	0,9

NL5	26,3%	29,4%	3,1
NL6	27,5%	33,2%	5,7
NL7	28,8%	29,1%	0,3
NL8	18,4%	19,0%	0,5
NL9	15,4%	20,7%	5,2
Suma	25,3%	26,8%	1,5

Koszty administracyjne

W 2022 roku koszty administracyjne wyniosły 75,3 mln zł, co oznacza wzrost o 0,2% w stosunku do roku 2021. Udział kosztów w składce zarobionej brutto spadł do poziomu 5,1%, tj. o 0,2 p.p.

Prowizje reasekuracyjne i udziały w zyskach reasekuratorów

W 2022 roku prowizje reasekuracyjne oraz udziały w zyskach reasekuratorów wyniosły 142,3 mln zł, co oznacza wzrost o 1,2 mln zł, tj. o 0,9%. Wzrost otrzymanych prowizji reasekuracyjnych i udziałów w zyskach reasekuratorów, wynika głównie ze wzrostu portfeli ubezpieczeniowych w liniach NL4 oraz NL6. Te czynniki przełożyły się na wyższą, w odniesieniu do ubiegłego roku, prowizję reasekuracyjną:

- w ubezpieczenia kredytów i poręczeń (NL6) o 2,4 mln zł.
- w ubezpieczeniach od ognia i innych szkód rzeczowych (NL4) o 1,9 mln zł

Co zostały zmitygowane spadkiem prowizji reasekuracyjnej w ubezpieczeniach odpowiedzialności cywilnej z tytułu użytkowania pojazdów mechanicznych (NL1) o 2,0 mln zł, ze względu na gorszy wskaźnik szkodowości w porównaniu do 2021 roku.

A.3 Wyniki działalności lokacyjnej (inwestycyjnej)

Na koniec 2022 roku portfel lokat finansowych wynosił 1,79 mld zł, w porównaniu do 1,78 mld zł na koniec 2021. Przychody netto z działalności lokacyjnej za 2022 rok osiągnęły 47,1 mln zł wobec 43,9 mln zł przychodów netto osiągniętych w 2021 roku.

Średnia rentowność portfela wynosiła 2,7%. Rentowność ta została wyliczona jako relacja przychodów netto z działalności lokacyjnej w 2022 roku do średniego stanu lokat w 2022 roku (rozumianego jako średnia arytmetyczna miesięcznych stanów lokat, uwzględniających stany lokat od grudnia 2021 do grudnia 2022).

W 2022 roku Spółka tradycyjnie nie przeprowadzała projektów sekurytyzacyjnych, rozumianych jako transfer ryzyka poprzez przekształcenie wyodrębnionych aktywów w papiery wartościowe oraz emisję takich papierów wartościowych. Spółka nie dokonywała również innych form inwestycji związanych z sekurytyzacją.

Zyski i straty z części portfela lokat klasyfikowanego jako dostępny do sprzedaży (AFS), przeniesione w 2022 roku na kapitał z aktualizacji wyceny, wynosiły minus 305,9 mln zł, w tym:

- minus -0,5 mln zł z akcji i udziałów,
- minus -1,5 mln zł z funduszy inwestycyjnych,
- minus -303,9 mln zł z papierów dłużnych.

Zmianę stanu portfela lokat oraz przychodów z lokat w latach 2019-2022 przedstawia poniższa tabela.

Tabela 12. Wielkość portfela lokat oraz wartość przychodów z lokat w latach 2019-2022 (mln zł)

Okres sprawozdawczy (mln PLN)	Stan portfela lokat	Przychody z lokat (netto)
2022	1 795	47,1
2021	1 843	43,9
2020	1 977	53,1
2019	1 780	44,7

Strukturę portfela lokat w latach 2021 - 2022 przedstawia poniższa tabela.

Tabela 13. Struktura lokat

Portfel lokat	2021		2022	
	Wartość	Struktura	Wartość	Struktura
Obligacje skarbowe	1 361,3	73,9%	1 328,5	74,0%
Obligacje komunalne	50,5	2,7%	42,5	2,4%
Obligacje nieskarbowe	133,1	7,2%	132,0	7,4%
Depozyty	40,8	2,2%	51,6	2,9%
Akcje i udziały	32,8	1,8%	33,1	1,8%
Fundusze Inwestycyjne	109,4	5,9%	109,0	6,1%
Pożyczki	56,8	3,1%	32,3	1,8%
Nieruchomości	57,7	3,1%	66,0	3,7%
Razem	1 842,9	100,0%	1 795,0	100,0%

Na wynik netto z działalności lokacyjnej składają się:

1) Przychody, w szczególności:

- dywidendy,
- kupony odsetkowe (dyskonto) od papierów dłużnych,

- odsetki od depozytów bankowych,
- wynik na sprzedaży lokat,
- wynik na pozycji walutowej FX,
- zmiana wyceny portfela lokat.

2) Koszty, w szczególności:

- koszty zewnętrznego zarządzania aktywami,
- koszty utrzymania nieruchomości,
- koszty operacyjne (prowizje od transakcji, opłaty bankowe i powiernicze),
- koszty ogólnego zarządu alokowane do jednostki zajmującej się inwestycjami.

Kluczowe dla przychodów z lokat w 2022 roku były wyniki osiągnięte na następujących grupach aktywów:

- przychody z papierów dłużnych (ordinary income) – 51,1 mln zł,
- przychody z operacji na papierach dłużnych i akcjach (extraordinary income) – minus 1,0 mln zł oraz plus 0,3 mln zł z pozycji walutowej,
- przychody z dywidend – 0,4 mln zł,
- przychody z pożyczek – 1,5 mln zł,
- przychody z depozytów bankowych – 3,2 mln zł.

Strukturę przychodów i kosztów w 2022 roku w podziale na grupy aktywów przedstawia poniższa tabela.

Tabela 14. Struktura przychodów i kosztów

Przychody z działalności lokacyjnej, w tym:	2021		2022	
	Wartość	Struktura	Wartość	Struktura
Z obligacji skarbowych	43,8	82,6%	43,2	75,5%
Z obligacji komunalnych	1,2	2,3%	2,6	4,5%
Z obligacji nie skarbowych	4,1	7,7%	5,8	10,1%
Z depozytów bankowych	0,1	0,2%	3,2	5,6%
Z akcji, w tym z dywidend	0,7	1,3%	0,4	0,7%
Z funduszy inwestycyjnych	0,2	0,4%	0,2	0,3%
Z pożyczek i nieruchomości	2,9	5,5%	1,8	3,1%
Razem przychody brutto	53,0	100,0%	57,2	100,0%
Koszty z działalności lokacyjnej, w tym:	Wartość	Struktura	Wartość	Struktura
Koszty ogólnego zarządu alokowane do BZI	7,0	76,9%	8,0	79,2%
Koszty nieruchomości	1,1	12,1%	1,2	11,9%
Inne koszty działalności lokacyjnej	0,6	6,6%	0,5	5,0%

Koszty zarządzania przez TFI ¹	0,4	4,4%	0,4	4,0%
Razem koszty	9,1	100,0%	10,1	100,0%
Razem przychody netto	43,9		47,1	

Zyski przenoszone na kapitał z aktualizacji wyceny z papierów dłużnych klasyfikowanych jako AFS wyniosły na koniec 2022 minus 305,8 mln zł wobec minus 144,8 mln zł na koniec 2021, ze względu na osłabienie rynku papierów dłużnych, w związku z trwającym cyklem podwyżek stóp procentowych oraz rosnących oczekiwań inflacyjnych.

W istotny sposób na wynik z działalności lokacyjnej w 2022 wpłynęły następujące transakcje:

- 1) utrzymanie ekspozycji w aktywach FX (EUR i GBP) na pokrycie potencjalnych zobowiązań FX, w tym:
 - ekspozycja w EUR (akcje/udziały, obligacje, pożyczki) – przyrost o 3,8m EUR,
 - ekspozycja w GBP – b/z,

Na koniec 2022 roku Spółka posiadała aktywa w EUR i GBP (obligacje skarbowe i nie skarbowe, listy zastawne, środki na rachunkach bankowych, pożyczki) stanowiące ponad 6,3% portfela.

- 2) zwiększono o 85 mln PLN ekspozycję na 5-letnie obligacje skarbowe o stałym oprocentowaniu (PS 0527),
- 3) z powodu ujemnej rezerwy AFS Spółka w zasadzie nie wykonywała w roku obrotowym operacji na obligacjach w celu realizacji zysków,
- 4) w IV kw. 2022 zakończono współpracę d/t zarządzania aktywami przez uprawnione TFI – saldo środków pieniężnych i obligacji skarbowych przeniesiono do portfela zarządzanego wewnątrz,
- 5) zmniejszenie ekspozycji na obligacjach komunalnych o 8 mln PLN (wykup obligacji),
- 6) utrzymanie istotnej ekspozycji na depozytach w portfelu - na koniec roku na poziomie 52 mln PLN; bufor płynności - min. 20 mln PLN,
- 7) utrzymanie ekspozycji na fundusze inwestycyjne dłużne na poziomie 109 mln PLN,
- 8) zwiększenie ekspozycji na pożyczki walutowe (w ramach współfinansowania projektów grupowych) o ok. 1 mln EUR,
- 9) spłata przed terminem pożyczki o istotnej wartości (ok. 29 mln PLN),
- 10) operacje na instrumentach dłużnych nieskarbowych w roku obrotowym: łączne zakupy - 70 mln PLN, łączne wykupy i sprzedaże – 56 mln PLN,

¹ Bezpośrednie koszty zarządzania, koszty transakcyjne oraz koszty prowadzenia rachunków powierniczych przez zarządzającego

- 11) zwiększenie ekspozycji na pożyczki do ok. 33 mln PLN, w tym w ramach wspólnych projektów grupowych w nieruchomości,
- 12) rozpoczęto odbudowę portfela obligacji skarbowych o zmiennym oprocentowaniu – ekspozycja wzrosła o 70 mln PLN; zakupy były kontynuowane w Q1 2023,
- 13) zakończenie prac remontowo – wykończeniowych na projekcie mieszkaniowym w Warszawie (w maju 2022) oraz rozpoczęcie takich prac na projekcie w Łodzi (planowane zakończenie prac w maju 2023).

A.4 Wynik z pozostałych rodzajów działalności

Tabela 15. Struktura pozostałych elementów rachunku technicznego oraz ogólnego rachunku zysków i strat w latach 2021-2022 (tys. zł)

	2021	2022	Zmiana	Zmiana %
Pozostałe przychody techniczne	945	10 706	9 760	1032,6%
Pozostałe koszty techniczne	23 991	49 570	25 579	106,6%
Saldo pozostałych przychodów/kosztów technicznych:	-23 046	-38 865	-15 819	-68,6%
Pozostałe przychody operacyjne	1 858	2 992	1 133	61,0%
Pozostałe koszty operacyjne, w tym:	11 450	6 492	-4 958	-43,3%
Saldo pozostałych przychodów/kosztów operacyjnych:	-9 591	-3 500	6 091	63,5%
Podatek dochodowy od osób prawnych	17 031	15 851	-1 180	-6,9%

W pozostałych przychodach i kosztach technicznych Spółka ujmuje głównie zdarzenia ekonomiczne związane z m.in.: obowiązkowymi opłatami na koszty nadzoru, Polską Izbę Ubezpieczeń, Ubezpieczeniowy Fundusz Gwarancyjny, Biuro Rzecznika Finansowego, wpłaty dla Komendanta Straży Pożarnej i Związku Ochotniczych Straży Pożarnych, Polskiego Biura Ubezpieczeń Komunikacyjnych i innych, jak również związanych z ujęciem kosztów odpisów aktualizujących należności, kosztów odsetkowych od posiadanych depozytów reasekuracyjnych oraz różnic kursowych od należności ubezpieczeniowych. Spadek salda pozostałych przychodów/kosztów technicznych o 15,8 mln zł, tj. o 68,6% w 2022 roku, w stosunku do roku ubiegłego wynika głównie z wyższych kosztów odsetkowych z tytułu posiadanego depozytu reasekuracyjnego (na co wpływ miał wzrost stóp procentowych) oraz wyższych kosztów odpisów aktualizujących wartości należności ubezpieczeniowych, niż miało to miejsce w 2021 roku.

W pozostałych przychodach i kosztach operacyjnych Spółka ujmuje m.in. wartości różnic kursowych z tytułów innych niż te ujmowane w rachunku technicznym, wartości zawiązanych oraz rozwiązanych kar, koszty amortyzacji, darowizn, koszty otrzymanej pożyczki podporządkowanej oraz koszty podatku od niektórych instytucji finansowych.

Poprawa salda w zakresie pozostałych przychodów/kosztów operacyjnych wynika z niższych kosztów rezerw związanych z prowadzonymi sporami sądowymi.

Efektywna stopa opodatkowania wyniku finansowego podatkiem dochodowym od osób prawnych wyniosła w 2022 roku 21,2% (20,0% w 2021 roku).

A.5 Wszelkie inne informacje

A.5.1 Działalność leasingowa

Spółka, w okresie objętym sprawozdaniem, nie była leasingodawcą.

B. System zarządzania

B.1 Informacje ogólne o systemie zarządzania.

Spółka prowadzi działalność w grupach 1 - 4, 6 - 18 Działu II wymienionych w załączniku do Ustawy z dnia 11 września 2015 r. o działalności ubezpieczeniowej i reasekuracyjnej. Swoją działalność prowadzi w oparciu o kodeks spółek handlowych, ustawę o działalności ubezpieczeniowej i reasekuracyjnej oraz inne przepisy prawa określające zasady prowadzenia działalności ubezpieczeniowej, jak również statut spółki.

W ocenie osób zarządzających oraz nadzorujących funkcje kluczowe, system zarządzania w InterRisk jest adekwatny do wielkości Spółki, jej charakteru, skali i złożoności ryzyk charakterystycznych dla działalności. Zgodnie z dyrektywą, InterRisk wdrożył wszystkie kluczowe funkcje, które są niezależne względem siebie oraz skutecznie je ustanowił w systemie zarządzania. Dodatkowo, InterRisk stosuje Zasady ładu korporacyjnego dla instytucji nadzorowanych.

B.1.1 Organy Spółki

Zgodnie ze Statutem InterRisk, organami Spółki są:

- Zarząd,
- Rada Nadzorcza,
- Walne Zgromadzenie.

Zarząd

W roku obrotowym 2022 miały miejsce zmiany w składzie Zarządu Spółki. W okresie od 1 stycznia do 29 kwietnia 2022 r. Zarząd działał w składzie:

- 1) Piotr Narloch - Prezes Zarządu,
- 2) Józef Winiarski - Wiceprezes Zarządu,
- 3) Włodzimierz Wasiak - Członek Zarządu,
- 4) Daniel Kaliszuk - Członek Zarządu,
- 5) Martin Stenitzer - Członek Zarządu.

Z dniem 29 kwietnia 2022 r. wygasła kadencja Wiceprezesa Zarządu Pana Józefa Winiarskiego.

Z dniem 30 kwietnia 2022 r. na funkcję Członka Zarządu Spółki powołano Pana Tomasza Rowickiego.

W okresie od 30 kwietnia do 31 grudnia 2022 r. Zarząd działał w składzie:

- 1) Piotr Narloch - Prezes Zarządu,
- 2) Włodzimierz Wasiak - Członek Zarządu,
- 3) Daniel Kaliszuk - Członek Zarządu,
- 4) Martin Stenitzer - Członek Zarządu,
- 5) Tomasz Rowicki - Członek Zarządu.

- 1) **Piotr Narloch - Prezes Zarządu** odpowiedzialny za zasoby ludzkie, zagadnienia korporacyjne, compliance, audyt i kontrolę wewnętrzną, postępowania wewnętrzne, obsługę prawną, ubezpieczenia rolnictwa, ubezpieczenia korporacyjne (OC ogólne, finansowe, majątkowe), zarządzanie inwestycjami;
- 2) **Włodzimierz Wasiak - Członek Zarządu** odpowiedzialny za aktuariat, rachunkowość, controlling finansowy, zarządzanie ryzykiem, rozliczenia, reasekurację, jakość danych, administrację;
- 3) **Daniel Kaliszuk - Członek Zarządu** odpowiedzialny za sprzedaż, marketing i PR, wsparcie klienta;
- 4) **Martin Stenitzer - Członek Zarządu** odpowiedzialny za IT, zarządzanie projektami, bezpieczeństwo informacji;
- 5) **Tomasz Rowicki - Członek Zarządu** odpowiedzialny za ubezpieczenia osobowe i zdrowotne, ubezpieczenia komunikacyjne, MSP i indywidualne, likwidację szkód, controlling taryfowy i pricing;

Zarząd reprezentuje Spółkę w czynnościach sądowych i pozasądowych. Do składania oświadczeń woli oraz reprezentowania Spółki upoważnieni są dwaj członkowie Zarządu działający łącznie lub jeden członek Zarządu łącznie z prokurentem.

W ramach wewnętrznego zarządzania Spółką każdy członek Zarządu uprawniony jest do wydawania poleceń jedynie w zakresie podległych mu pionów organizacyjnych/jednostek organizacyjnych, wyjątek stanowią sprawy niecierpiące zwłoki. O poleceniach wydanych w tych szczególnych przypadkach należy jak najszybciej poinformować członka Zarządu odpowiedzialnego za dany pion organizacyjny/jednostkę organizacyjną.

W sprawach przekraczających zwykły zarząd i kierowanie sprawami Spółki Zarząd podejmuje decyzje podczas posiedzeń Zarządu.

Z przebiegu posiedzenia Zarządu oraz podjętych uchwał sporządzany jest protokół, który podpisują protokolant oraz uczestniczący w posiedzeniu Członkowie Zarządu.

Rozpatrzenia przez Zarząd i podjęcia uchwały wymagają w szczególności następujące sprawy:

- a) wszystkie czynności wymagające zgody Rady Nadzorczej,

- b) zasadnicze decyzje dotyczące działalności Spółki,
- c) wewnętrzne działania organizacyjne wykraczające poza ramy poszczególnych obszarów/jednostek organizacyjnych,
- d) delegowanie osób do władz innych spółek, związków i innych organizacji,
- e) udzielanie prokury,
- f) zatwierdzanie rocznego sprawozdania finansowego oraz sprawozdania Zarządu,
- g) roczne plany gospodarcze, w szczególności:
 - a. roczny plan finansowy, włącznie z planem składek, kosztów i wyników oraz rocznym planem dynamiki środków własnych,
 - b. plany inwestycyjne, włącznie ze strategiczną alokacją aktywów (tj. „Strategią Inwestycji i Ryzyka),
 - c. budżet kosztów,
 - d. budżet marketingowy,
 - e. budżet IT,
 - f. zasadnicze kwestie dotyczące czynnej i biernej reasekuracji, w tym Program reasekuracji,
 - g. roczny plan audytów;
- h) zatrudnianie nowych pracowników, których dochód roczny przekracza 200.000 złotych,
- i) zatrudnianie i awanse pracowników na stanowiskach kluczowych zdefiniowanych w polityce kadrowej Spółki,
- j) tworzenie i likwidację oddziałów,
- k) darowizny, sponsoring umowy o doradztwo w zakresie prowadzenia przedsiębiorstwa oraz umowy konsultingowe powyżej 50.000 złotych,
- l) zatwierdzanie ogólnych i szczególnych warunków ubezpieczenia i wzorów umów ubezpieczenia,
- m) nabycie nieruchomości, użytkownika wieczystego lub udziału w nieruchomości,
- n) zwoływanie Walnego Zgromadzenia Akcjonariuszy,
- o) zatwierdzanie regulacji wewnętrznych Spółki (poza regulaminami Zarządu i Rady Nadzorczej),
- p) zatwierdzenie strategii Spółki.

Uchwały Zarządu mogą być podejmowane bez odbycia posiedzenia, w tzw. trybie obiegowym. Zarząd może również podejmować uchwały przy wykorzystaniu środków bezpośredniego porozumiewania się na odległość.

Ponadto Zarząd prowadzi stałą współpracę, m.in. wymagając informacji oraz w razie konieczności sprawdzając uzyskane informacje z:

- 1) komitetami funkcjonującymi w Spółce, tj.: Komitetem Inwestycyjnym, Komitetem ds. Ryzyka w Zakresie Ubezpieczeń Finansowych, Komitetem ds. Ubezpieczeń Flotowych - wchodząc w ich skład lub tak jak w przypadku Komitetu Audytu – uczestnicząc w posiedzeniach,

- 2) osobami zarządzającymi wyższego szczebla lub innymi osobami nadzorującymi kluczowe funkcje zapraszając je na posiedzenia Zarządu, organizując cykliczne spotkania oraz okresowe narady dyrektorów,
- 3) Zarządem podmiotu dominującego wypełniając obowiązki informacyjne oraz sprawozdawcze i planistyczne określone w Regulaminie Zarządu.

Zakres działania ww. komitetów opisano w kolejnych podrozdziałach.

Komitet Inwestycyjny

Komitet Inwestycyjny podejmuje decyzje inwestycyjne w ramach limitów określonych w Regulaminie Lokowania Środków Finansowych, Strategii Inwestycji i Ryzyka 2022 oraz ustalonych limitów inwestycyjnych w Grupie VIG. W jego skład wchodzi: członek Zarządu odpowiedzialny za inwestycje, członek Zarządu odpowiedzialny za zarządzanie ryzykiem, kierujący Departamentem Aktuariatu, Departamentem Zarządzania Ryzykiem, Departamentem Rachunkowości oraz Biurem Zarządzania Inwestycjami.

Komitet Inwestycyjny podejmuje decyzje inwestycyjne jednogłośnie, w obecności przynajmniej trzech członków Komitetu, w tym członka Zarządu, z wyłączeniem kierującego Departamentem Rachunkowości. Komitet podejmując decyzje inwestycyjne kieruje się zasadami fundamentalnymi, sytuacją na rynku finansowym oraz środkami finansowymi będącymi w dyspozycji Towarzystwa. Komitet może również podejmować decyzję o sprzedaży posiadanych aktywów w sytuacji zagrożenia istotnego spadku ich wartości dla zminimalizowania strat.

Komitet ds. ryzyka w zakresie ubezpieczeń finansowych, tj.: Stały Zespół ds. Oceny Ryzyk Finansowych

Zespół rozpatruje i zatwierdza wnioski o wyrażenie zgody na zawarcie umów ubezpieczeń finansowych oraz wnioski o udzielenie gwarancji ubezpieczeniowych w przypadkach, gdy suma ubezpieczenia lub kwota gwarancji przekracza pełnomocnictwa:

- a) Dyrektora Departamentu Ubezpieczeń Finansowych
- b) Zastępcy Dyrektora Departamentu Ubezpieczeń Finansowych.

Zespół wykonuje kontrolę nad prawidłowością zawieranych w ramach posiadanych pełnomocnictw ubezpieczeń finansowych i udzielanych gwarancji ubezpieczeniowych przez osoby, o których mowa powyżej.

Skład Zespołu przedstawia się następująco:

1. Przewodniczący – Prezes Zarządu
2. Zastępca Przewodniczącego – pełniący funkcję Przewodniczącego w przypadku jego nieobecności – Członek Zarządu odpowiedzialny za Pion Finansowy.
3. Członkowie:

- Doradca Prezesa Zarządu,
- Dyrektor Departamentu Ubezpieczeń Finansowych,
- Zastępca Dyrektora Departamentu Ubezpieczeń Finansowych pełniący zarazem funkcję Sekretarza Zespołu,
- Kierownik Zespołu Gwarancji.

Komitet ds. Ubezpieczeń Flotowych

Komitet dokonuje oceny ryzyka w zakresie ubezpieczeń komunikacyjnych w sprawach przekazanych do jego kompetencji.

W skład Komitetu wchodzi:

- 1) Przewodniczący – członek Zarządu nadzorujący Departament Ubezpieczeń Komunikacyjnych (DUK),
- 2) Zastępca Przewodniczącego – pełniący funkcję Przewodniczącego w przypadku jego nieobecności – członek Zarządu odpowiedzialny za sprzedaż lub wskazana przez niego osoba,
- 3) Członkowie:
 - a) Zastępca Dyrektora DUK pełniący zarazem funkcję Sekretarza Komitetu,
 - b) Przedstawiciel Departamentu Aktuariat.

B.1.2 Struktura organizacyjna

Organizacja Spółki obejmuje w szczególności:

- Podział kompetencji pomiędzy poszczególnymi jednostkami organizacyjnymi;
- Zarządzanie i sprawowanie kontroli;
- System sprawozdawczości wewnętrznej;
- System przepływu i ochrony informacji;
- System obiegu dokumentów;

Spółka zapewnia jawność struktury organizacyjnej poprzez umieszczenie jej na stronie internetowej.

Struktura organizacyjna i operacyjna Spółki pozwala na realizację celów strategicznych i odpowiednie prowadzenie działalności dzięki:

1. jednoznacznemu podziałowi zadań i obowiązków w ramach wyodrębnionych pionów (departamenty, zespoły, biura),
2. jasnemu wyznaczeniu celów oraz odpowiedzialności za ich realizację,
3. oddzieleniu procesów sprzedażowych od związanych z likwidacją szkód, rozliczeniami i windykacją składki,

4. dostosowaniu zasobów ludzkich do wyznaczonych celów biznesowych przy zapewnieniu możliwości specjalizacji w zakresie określonych grup ubezpieczeń,
5. ustaleniu zasady współdziałania jednostek organizacyjnych w sprawach wchodzących w zakres działania więcej niż jednej jednostki organizacyjnej (zespoły zadaniowe).

Rysunek 2. Struktura organizacyjna Spółki na dzień 31.12.2022 r.

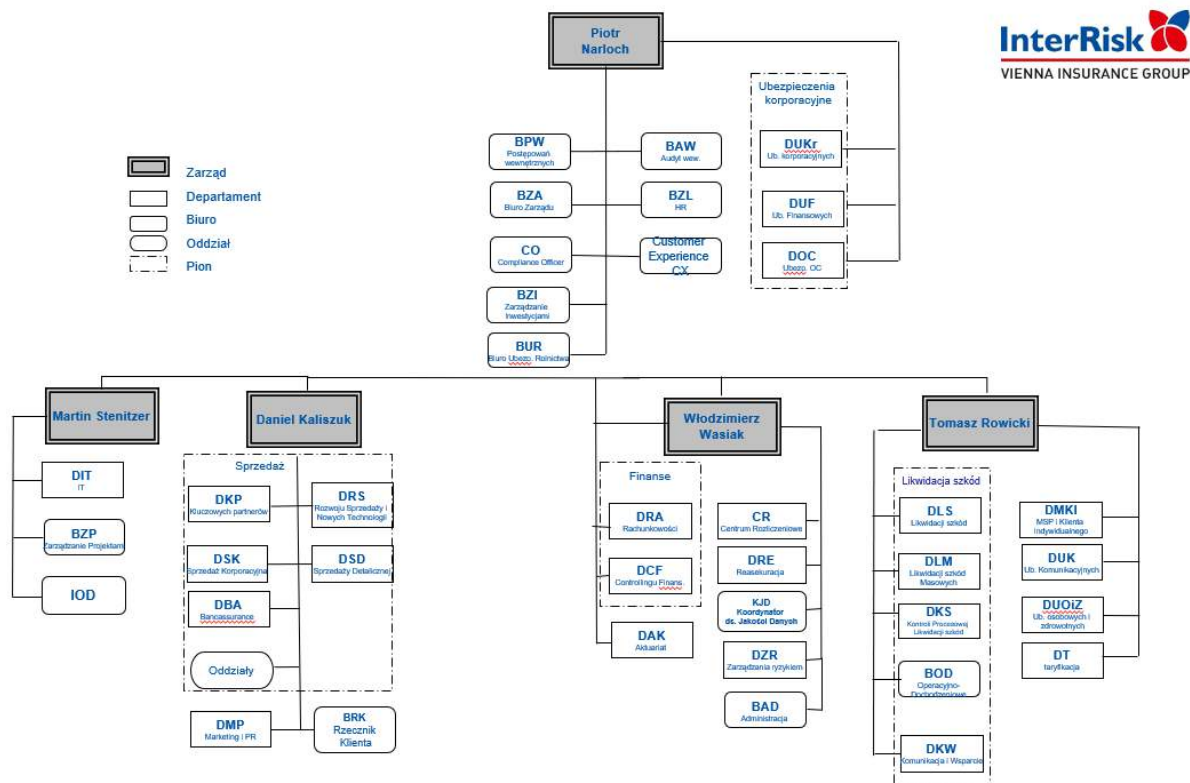

B.1.3 Rada Nadzorcza

W roku obrotowym 2022 skład Rady Nadzorczej nie uległ zmianie. Od 1 stycznia do dnia 31 grudnia 2022 r. Rada Nadzorcza działała w 8 osobowym w składzie:

- 1) Harald Riener – Przewodniczący Rady Nadzorczej,
- 2) Elisabeth Stadler– Wiceprzewodnicząca Rady Nadzorczej,
- 3) Franz Fuchs– Wiceprzewodniczący Rady Nadzorczej,
- 4) Marek Belka– Członek Rady Nadzorczej,
- 5) Gerhard Lahner– Członek Rady Nadzorczej,
- 6) Jan Monkiewicz– Członek Rady Nadzorczej,
- 7) Klaus Mühleder– Członek Rady Nadzorczej,

8) Andrzej Witkowski– Członek Rady Nadzorczej;

Rada Nadzorcza jest organem kolegialnym i rozpatruje sprawy podczas posiedzeń lub podejmując uchwały w trybie obiegowym, pisemnym lub przy wykorzystywaniu środków bezpośredniego porozumiewania się na odległość.

Rada Nadzorcza jest zobowiązana obradować co najmniej cztery razy w roku.

Z przebiegu posiedzenia Rady oraz podjętych uchwał sporządzany jest protokół, który podpisują uczestniczący w posiedzeniu członkowie Rady.

Rada Nadzorcza sprawuje stały nadzór nad działalnością Spółki we wszystkich jej obszarach. Wykonuje swoje czynności kolegialnie może jednak delegować swoich członków do samodzielnego prowadzenia określonych spraw.

Do zadań Rady Nadzorczej należy przede wszystkim:

- 1) ocena sprawozdania finansowego, sprawozdania Zarządu z działalności Spółki za ubiegły rok obrotowy oraz Sprawozdania o wypłacalności i kondycji finansowej,
- 2) ocena wniosku Zarządu w kwestii podziału zysku lub pokrycia strat,
- 3) sporządzanie pisemnego sprawozdania z wyników oceny sprawozdania finansowego i sprawozdania Zarządu z działalności Spółki jak i z oceny wniosku Zarządu w kwestii podziału zysku lub pokrycia strat w każdym roku obrotowym,
- 4) rozpatrywanie innych spraw wnoszonych przez Zarząd,
- 5) wybór i odwoływanie Prezesa Zarządu i Wiceprezesa Zarządu, jak również wybór i odwoływanie członków Zarządu oraz zawieszanie w czynnościach tych osób,
- 6) ustalanie zasad wynagradzania członków Zarządu,
- 7) wybór biegłego rewidenta Spółki,
- 8) uchwalanie regulaminu Zarządu,
- 9) uchwalanie regulaminu lokowania środków finansowych,
- 10) podejmowanie decyzji w przedmiocie emisji obligacji,
- 11) podejmowanie decyzji w sprawie zbycia i innego rozporządzenia akcjami Spółki.

W celu stałego nadzoru działalności Spółki Zarząd przedkłada Radzie Nadzorczej co kwartał sprawozdanie, przedstawiające w szczególności wyniki finansowe Spółki w okresie sprawozdawczym, porównane z rocznymi planami finansowymi Spółki i wynikami finansowymi w odpowiednim kwartale poprzedniego roku obrotowego.

Ponadto Zarząd jest zobowiązany niezwłocznie informować Radę Nadzorczą o okolicznościach, które mogą mieć istotne znaczenie dla rentowności i płynności finansowej Spółki.

B.1.4 Komitet Audytu

W InterRisk, będącym w rozumieniu ustawy o biegłych rewidentach, firmach audytorskich oraz nadzorze publicznym (Dz. U. 2020, poz. 1415 z późn. zm.) jednostką zainteresowania publicznego, powołany jest Komitet Audytu.

Komitet Audytu składa się z co najmniej 3 członków, a jego wielkość uzależniona jest od ilości zadań delegowanych przez Radę Nadzorczą, liczebności Rady Nadzorczej oraz wielkości Spółki. Członkowie Komitetu Audytu spełniają wymogi, w tym w zakresie wiedzy i umiejętności oraz niezależności określone w przepisach prawa. Członkowie Komitetu Audytu powoływani są przez Radę Nadzorczą spośród jej członków na okres maksymalnie trzech lat.

Skład Komitetu Audytu na dzień 31 grudnia 2022 r. przedstawiał się następująco:

- Jan Monkiewicz - Przewodniczący,
- Marek Belka - Członek,
- Franz Fuchs - Członek.

Komitet Audytu może indywidualnie, bez pośrednictwa Rady Nadzorczej, żądać od Zarządu lub jakiegokolwiek pracownika Spółki udzielenia informacji, wyjaśnień oraz przekazania dokumentów niezbędnych do wykonywania określonych zadań. Zarząd oraz pracownicy Spółki są zobowiązani do dostarczenia wymaganych informacji, wyjaśnień oraz dokumentów bez zbędnej zwłoki bezpośrednio do Komitetu Audytu.

Do zadań Komitetu Audytu należy w szczególności:

- 1) monitorowanie:
 - a) procesu sprawozdawczości finansowej,
 - b) skuteczności systemów kontroli wewnętrznej i systemów zarządzania ryzykiem oraz audytu wewnętrznego w Spółce, w tym w zakresie sprawozdawczości finansowej,
 - c) wykonywania czynności rewizji finansowej, w szczególności przeprowadzania przez firmę audytorską badania, z uwzględnieniem wszelkich wniosków i ustaleń Komisji Nadzoru Audytowego wynikających z kontroli przeprowadzonej w firmie audytorskiej,
- 2) kontrolowanie i monitorowanie niezależności biegłego rewidenta i firmy audytorskiej, w szczególności w przypadku, gdy na rzecz Spółki świadczone są przez firmę audytorską inne usługi niż badanie,
- 3) informowanie Rady Nadzorczej o wynikach badania oraz wyjaśnianie, w jaki sposób badanie to przyczyniło się do rzetelności sprawozdawczości finansowej w Spółce, a także jaka była rola Komitetu Audytu w procesie badania,

- 4) dokonywanie oceny niezależności biegłego rewidenta oraz wyrażanie zgody na świadczenie przez niego dozwolonych usług niebędących badaniem,
- 5) opracowywanie polityki wyboru firmy audytorskiej do przeprowadzania badania,
- 6) opracowywanie polityki świadczenia przez firmę audytorską przeprowadzającą badanie, przez podmioty powiązane z tą firmą audytorską oraz przez członka sieci firmy audytorskiej dozwolonych usług niebędących badaniem,
- 7) określanie procedury wyboru firmy audytorskiej,
- 8) przedkładanie Radzie Nadzorczej rekomendacji w sprawie powołania firmy audytorskiej,
- 9) przedkładanie właściwym organom lub komórkom organizacyjnym Spółki (w tym w szczególności Zarządowi) zaleceń mających na celu zapewnienie rzetelności procesu sprawozdawczości finansowej,
- 10) opiniowanie planu audytów wewnętrznych na kolejny rok kalendarzowy.

B.1.5 Walne Zgromadzenie

Do kompetencji Walnego Zgromadzenia należy w szczególności rozpatrywanie, zatwierdzanie i podejmowanie uchwał w sprawie:

- zatwierdzenia sprawozdania Zarządu z działalności Spółki za ubiegły rok obrotowy,
- zatwierdzenia sprawozdania finansowego za ubiegły rok obrotowy,
- podziału zysku albo pokrycia straty,
- udzielenia członkom organów Spółki absolutorium z wykonania przez nich obowiązków,
- zmian Statutu oraz podwyższenia lub obniżenia kapitału zakładowego,
- postanowień dotyczących roszczeń o naprawienie szkody wyrządzonej przy sprawowaniu Zarządu albo nadzoru w Spółce,
- zbycia i wydzierżawienia przedsiębiorstwa lub jego zorganizowanej części oraz ustanowienia na nim ograniczonego prawa rzeczowego,
- umorzenia akcji i warunków tego umorzenia,
- powoływania i odwoływania członków Rady Nadzorczej,
- ustalenia wynagrodzeń dla członków Rady Nadzorczej,
- tworzenia i likwidacji funduszy oraz ustalanie ich regulaminów,
- połączenia Spółki z innymi spółkami jak i warunków tego połączenia,
- emisji obligacji zamiennych i obligacji z prawem pierwszeństwa,
- rozwiązania Spółki,
- zmiany przedmiotu przedsiębiorstwa.

B.1.6 Zasady wynagradzania

Sukces InterRisk zależy, w dużej mierze, od ustanowienia odpowiedniego systemu wynagradzania, który na konkurencyjnym rynku pracy, pozwoli na pozyskiwanie i utrzymywanie kompetentnych, doświadczonych i wykwalifikowanych pracowników. Wynagrodzenie powinno zostać określone w taki sposób, aby wspierać realizację powyższego celu oraz skutecznie utrzymywać motywację pracowników. Jednocześnie system wynagradzania powinien zapewniać zgodność działań podejmowanych przez pracowników z celami strategicznymi Spółki oraz jej strategią zarządzania ryzykiem.

1. Właściwe praktyki w zakresie wynagradzania umożliwiają skuteczny dobór właściwych kadr oraz zapewniają zgodność podejmowanych przez pracowników działań w zakresie wykonywanych obowiązków z celami Spółki.

2. Wypłaty wynagrodzeń nie mogą zagrażać zdolności Spółki do utrzymania odpowiedniej bazy kapitałowej.

3. Ustalenia w kwestii wynagrodzeń nie mogą wiązać się z nadmiernym ryzykiem w świetle strategii zarządzania ryzykiem stosowanej w Spółce.(...)

W Spółce obowiązują następujące standardy w zakresie zarządzania wynagrodzeniami:

Standard 1

Spółka zarządza wynagrodzeniami w sposób jasny, przejrzysty i skuteczny, w tym nadzoruje praktyki dotyczące wynagradzania oraz ich zgodność z „Polityką Wynagradzania Grupy VIG” („VIG Group Remuneration Policy”) oraz przepisami prawa.

Standard 2

Polityka wynagradzania jest dostosowana do strategii biznesowej, wartości i celów długoterminowych Spółki i Grupy VIG oraz uwzględnia wewnętrzną organizację Spółki, a także charakter, skalę i złożoność ryzyk związanych z jej działalnością.(...)

Standard 3

Praktyki dotyczące wynagradzania nie powinny zachęcać do podejmowania nadmiernego ryzyka kosztem Spółki i jej akcjonariuszy ani do innych działań zagrażających zdolności utrzymania przez Grupę lub Spółkę właściwego poziomu kapitału.

Standard 4

Praktyki dotyczące wynagradzania są skonstruowane w sposób uwzględniający zapobieganie potencjalnemu konfliktowi interesów, w szczególności w obszarach takich jak ocena ryzyka, zarządzanie aktywami, zarządzanie ryzykiem, audyt wewnętrzny, zgodność

z przepisami (compliance) oraz w odniesieniu do osób tworzących, zatwierdzających oraz weryfikujących polityki i inne uregulowania wewnętrzne dotyczące wynagradzania.

Standard 5

Odprawy wyższe niż przewidziane postanowieniami umownymi lub przepisami prawa, o ile mają zastosowanie, powinny uwzględniać dobro Spółki. Ich wysokość powinna mieć odniesienie do wyników osiągniętych w całym okresie pracy, a sposób skonstruowania nie powinien prowadzić do nagradzania złych wyników pracy.

System wynagradzania pracowników w Spółce, którego zasady są określone w Regulaminie wynagradzania, obejmuje wynagrodzenie zasadnicze i wynagrodzenie zmienne.

Wynagrodzenie zasadnicze jest kwotą określoną indywidualnie w umowie o pracę, wypłacaną z dołu miesięcznie.

Wynagrodzenie zmienne to kwota pieniężna należna pracownikowi w zależności od spełnienia określonych warunków wypłacana pracownikom w formie premii lub prowizji. Kryteria, których spełnienie warunkuje wypłatę wynagrodzenia zmiennego są jednoznacznie określone w Regulaminie Wynagradzania i podane do wiadomości pracownika.

Należy zaznaczyć, że w systemie wynagradzania obejmującym zarówno stałe, jak i zmienne składniki wynagrodzenia, składniki te są należycie skomponowane, w taki sposób, aby stały składnik stanowił odpowiednio wysoką część całkowitego wynagrodzenia. Celem takiego ukształtowania wynagrodzenia jest zapobieganie nadmiernemu uzależnieniu pracowników od zmiennych składników.

System wynagradzania pracowników w InterRisk nie zawiera dodatkowych programów wcześniejszych emerytur, a także uprawnień do akcji czy opcji na akcje dla pracowników, członków Zarządu i Rady Nadzorczej.

Realizując obowiązek ustawowy (Ustawa z dnia 4 października 2018 r. o pracowniczych planach kapitałowych, Dz.U. 2018 poz. 2215), wszystkie osoby w InterRisk, które podlegają obowiązkowo ubezpieczeniom emerytalno-rentowym mają dostęp do Pracowniczych Planów Kapitałowych, czyli powszechnego i dobrowolnego systemu długoterminowego oszczędzania. Na indywidualne konta PPK wpływają składki pracodawcy i osoby, która przystąpiła do programu (uczestnik), a także wpłaty z budżetu państwa. W ramach umowy o zarządzanie i prowadzenie PPK uczestnicy, którzy przystąpili do programu w Spółce są objęci ubezpieczeniem na życie z ubezpieczeniowym funduszem kapitałowym. Każdy z uczestników PPK po przystąpieniu do programu otrzymuje dostęp do aplikacji iPPK, na której ma możliwość sprawdzenia m.in. wartości środków zgromadzonych na rachunku PPK. Środki zgromadzone w PPK są własnością uczestnika.

B.2 Wymogi dotyczące kompetencji i reputacji

Kwalifikacje, wiedza i doświadczenie osób zasiadających w Zarządzie Spółki, Radzie Nadzorczej oraz osób pełniących kluczowe funkcje są istotnym czynnikiem wpływającym na sukces Towarzystwa. Trwałe osiągnięcia biznesowe Spółki zależą w dużej mierze od zaangażowania kluczowych pracowników.

Aby przyciągnąć i utrzymać kompetentnych, doświadczonych i wykwalifikowanych pracowników, InterRisk oferuje atrakcyjne i zróżnicowane środowisko pracy o różnorodnych możliwościach rozwoju zawodowego.

Uwzględniając potrzeby organizacyjne Spółki wynikające z określonych celów biznesowych i służące profesjonalnemu zarządzaniu Spółką, Rada Nadzorcza dokonuje podziału kompetencji pomiędzy poszczególnych członków Zarządu. Podział kompetencji pomiędzy członków Zarządu stanowi załącznik do Regulaminu Zarządu zatwierdzony przez Radę Nadzorczą. Zasady dotyczące Walnego Zgromadzenia oraz jego kompetencje określa Statut Spółki.

Spółka uznaje za osoby kluczowe członków Rady Nadzorczej, Zarządu, Komitetu Audytu, Głównego Księgowego oraz osoby nadzorujące funkcje kluczowe. Do funkcji kluczowych zaliczane są następujące funkcje: zarządzania ryzykiem, zgodności z przepisami, audytu wewnętrznego oraz aktuarialną.

Zarząd Spółki przyjął do stosowania zasady w zakresie wymogów dotyczących kompetencji i reputacji osób kluczowych w formie polityki. Zawierają one między innymi:

1. Wytyczne dotyczące umiejętności zawodowych, kwalifikacji, wiedzy, a także spełnianiu standardów Spółki w zakresie nieposzlakowanej opinii i uczciwości.

Kandydaci na kluczowe stanowiska przedstawiają wszystkie istotne informacje dotyczące ich kwalifikacji zawodowych i personalnych, obejmujące co najmniej obowiązujące wymagania ustawowe i regulacyjne zgodnie z wymaganiami prawnymi. Ich obowiązkiem jest potwierdzenie, że przedstawili dokładne i zgodne z prawdą informacje.

2. Zasady oceny kompetencji i reputacji osób kluczowych.

Podczas oceny kompetencji danej osoby, Spółka musi upewnić się, że osoba taka posiada niezbędne kwalifikacje zawodowe i personalne i bierze pod uwagę obowiązki przypisane do poszczególnych osób, tak by zapewnić odpowiedni poziom zróżnicowania kwalifikacji, wiedzy i odpowiedniego doświadczenia w celu zagwarantowania, że zakład jest zarządzany i nadzorowany w profesjonalny sposób.

Ocena wymagań dotyczących kompetencji i reputacji dokonywana jest:

- a) w procesie selekcji kandydata,
- b) w ramach oceny okresowej dokonywanej nie rzadziej niż raz w roku kalendarzowym,
- c) w przypadku wystąpienia następujących sytuacji:

- skazanie prawomocnym wyrokiem za przestępstwo, które może mieć wpływ na reputację pracownika,
- postępowanie dyscyplinarne lub administracyjne dotyczące obszaru odpowiedzialności, w tym postępowanie w sprawie cofnięcia lub ograniczenia uprawnień na wykonywanie zawodu w instytucji finansowej,
- toczące się postępowanie w sprawie karnej (gdzie pracownik występuje jako podejrzany, oskarżony) lub gospodarczej (gdzie pracownik występuje jako pozwany, przypozywany, interwenient po stronie pozwanej), które może mieć wpływ na reputację pracownika,
- postępowanie upadłościowe, które może mieć wpływ na reputację pracownika,
- powzięcie przez Spółkę informacji o zdarzeniach, które obiektywnie poddają w wątpliwość kompetencje lub reputację osoby na kluczowym stanowisku, takie jak np. powstanie konfliktu interesu,
- wydanie w przeszłości przez organ nadzoru decyzji o niespełnieniu przez daną osobę wymagań dotyczących pełnienia kluczowej funkcji.

Wystąpienie którejkolwiek z sytuacji wymienionej powyżej, co do zasady nie wpływa negatywnie na ocenę kompetencji lub reputacji. Przy dokonywaniu oceny należy uwzględnić, kiedy taka sytuacja wystąpiła i jakie były jej konsekwencje.

Kwalifikacje, umiejętności oraz wiedza poddawane są ocenie zarówno na etapie naboru jak i w trakcie pełnienia funkcji poprzez system rocznej oceny okresowej.

Dodatkowo po zakończeniu roku kalendarzowego oraz przeprowadzeniu oceny rocznej dyrektorki oraz kierownicy dokonują indywidualnej oceny pracy i stopnia realizacji zadań podległych im pracowników. Indywidualne oceny pracy kadry menedżerskiej dokonuje nadzorujący Członek Zarządu, a Prezes Zarządu dokonuje jej ostatecznej weryfikacji.

Szczegółowe zasady i tryb przeprowadzania oceny kompetencji i reputacji członków Zarządu reguluje „Polityka oceny odpowiedzialności - Zarząd” zatwierdzona uchwałą Rady Nadzorczej nr 28/2020 z dnia 26.09.2020r. W związku z powołaniem Pana Tomasza Rowickiego do Zarządu Spółki w dniu 29.03.2022 r. przeprowadzono pierwotną ocenę odpowiedzialności indywidualnej kandydata na członka Zarządu oraz ocenę zbiorowej odpowiedzialności Zarządu.

Szczegółowe zasady i tryb przeprowadzania oceny kompetencji i reputacji członków Rady Nadzorczej oraz Komitetu Audytu reguluje „Polityka Oceny Odpowiedności – Rada Nadzorcza i Komitet Audytu” przyjęta uchwałą nr 7 z dnia 29.04.2021r Walnego Zgromadzenia InterRisk. Zgodnie z zasadami określonymi w tym dokumencie wtórna ocena odpowiedzialności w/w organów przeprowadzana jest co najmniej raz na dwa lata. Ostatnia ocena odpowiedzialności miała miejsce w dniu 29.04.2021r. (ocena indywidualna oraz zbiorowa), przeprowadzenie kolejnej oceny planowane jest na 2023 r.

B.3 System zarządzania ryzykiem, w tym własna ocena ryzyka i wypłacalności

W InterRisk funkcjonuje system zarządzania ryzykiem stanowiący istotny element systemu zarządzania. Jego głównym celem jest prowadzenie działalności ubezpieczeniowej w sposób bezpieczny, tzn. aby ryzyko przyjmowane przez zakład było akceptowalne w stosunku do wielkości prowadzonego biznesu. W ramach przyjmowania Strategii zarządzania ryzykiem Zarząd Spółki określa podstawowe cele oraz najważniejsze metody zarządzania ryzykiem. Na system zarządzania ryzykiem składają się następujące elementy:

- Strategia zarządzania ryzykiem,
- opis struktury organizacyjnej biorącej udział w procesie zarządzania ryzykiem,
- opis procesów i procedur,
- definicje i kategorie ryzyk.

Wszystkie rozwiązania zaimplementowane w systemie zarządzania ryzykiem InterRisk są spójne z systemem zarządzania ryzykiem Grupy VIG.

B.3.1 Struktura zarządzania ryzykiem

Struktura zarządzania ryzykiem opisuje wszystkie jednostki organizacyjne i organy decyzyjne zaangażowane w proces zarządzania ryzykiem w Spółce. Ponadto definiuje relacje pomiędzy wspomnianymi jednostkami, a Grupą VIG. Podział kompetencji ustalony w Polityce zarządzania ryzykiem zapewnia oddzielenie funkcji monitorowania i kontroli ryzyk od codziennej działalności operacyjnej. Struktura organizacyjna określa podział kompetencji i obowiązków poszczególnych jednostek. Opiera się na trójstopniowym podziale kompetencji:

- Rada Nadzorcza – zatwierdza Strategię zarządzania ryzykiem przedłożoną przez Zarząd Spółki oraz monitoruje jej realizację.
- Zarząd – jest ostatecznym właścicielem ryzyk występujących w prowadzonej działalności, odpowiada za organizację i poprawną realizację systemu zarządzania ryzykiem.
- Poziom operacyjny – składający się z trzech linii obrony systemu bieżącego zarządzania ryzykiem.

System trzech linii obrony składa się z następujących elementów:

- pierwsza linia obrony – kontrola funkcjonalna obejmująca wszystkie istotne procesy w poszczególnych jednostkach Spółki. Jest ona przeprowadzana przez kierowników komórek organizacyjnych.
- druga linia obrony – funkcja zarządzania ryzykiem odpowiedzialna za niezależną ocenę ryzyk identyfikowanych w prowadzonej działalności. Prowadzi ona wraz z

właścicielami poszczególnych ryzyk regularny proces zarządzania ryzykiem w każdym obszarze prowadzonego biznesu.

- trzecia linia obrony – audyt wewnętrzny oraz zewnętrzny analizujący skuteczność pierwszej oraz drugiej linii obrony.

Zarząd InterRisk TU S.A. Vienna Insurance Group

Zarząd określa zasady działalności Spółki w obszarze zarządzania ryzykiem biorąc pod uwagę propozycje przedstawione przez funkcję zarządzania ryzykiem i inne komórki organizacyjne. Bieżący stan ryzyka jest omawiany przez Członków Zarządu w ramach posiedzeń Zarządu. Funkcja zarządzania ryzykiem, wspierana przez pozostałe komórki organizacyjne, ma za zadanie dostarczyć wszelkich niezbędnych informacji oraz propozycji działań, jakie należy podjąć. Ostateczna decyzja co do podejmowanych rozwiązań należy do Zarządu Spółki. Odpowiedzialność za wdrożenie, koordynowanie oraz raportowanie wszelkich działań w obszarze szeroko rozumianego zarządzania ryzykiem zgodnych z ustaleniami Zarządu Spółki oddelegowana jest do funkcji zarządzania ryzykiem lub właścicieli ryzyk.

Prócz wymienionych wyżej, do kompetencji Zarządu Spółki należy:

- określenie strategii zarządzania ryzykiem i przedłożenie jej Radzie Nadzorczej,
- zdefiniowanie apetytu na ryzyko,
- zatwierdzenie wszelkich dokumentów określających przyjęte zasady w zakresie zarządzania ryzykiem,
- propagowanie kultury zarządzania ryzykiem w Spółce,
- reprezentowanie odpowiednich decyzji w obszarze ryzyka przed stronami trzecimi,
- regularne przekazywanie istotnych informacji o ryzyku do Komitetu Audytu oraz Radzie Nadzorczej,
- w sytuacjach kryzysowych szybkie i sprawne wdrażanie planów naprawczych.

Funkcja zarządzania ryzykiem

Funkcja zarządzania ryzykiem w InterRisk ustanowiona jest przez Zarząd Spółki i skupia wszelkie działania związane z zarządzaniem ryzykiem. Osobą nadzorującą funkcję zarządzania ryzykiem jest dyrektor Departamentu Zarządzania Ryzykiem, który podlega członkowi zarządu odpowiedzialnemu za zarządzanie ryzykiem. Sposób zorganizowania jednostki oraz ścieżka raportowania zapewniają niezależny nadzór nad ryzykiem. Głównymi obszarami funkcji zarządzania ryzykiem są:

- monitorowanie efektywności systemu zarządzania ryzykiem, profilu ryzyka zakładu oraz pozycji kapitałowej,
- wspieranie właścicieli biznesowych w działaniach w obszarze zarządzania ryzykiem,

- wyznaczanie kapitałowego wymogu wypłacalności,
- przeprowadzania procesu własnej oceny ryzyka i wypłacalności (ORSA),
- koordynacja prac związanych z procesem wdrażania częściowego modelu wewnętrznego dla ryzyka aktuarialnego,
- walidacja zewnętrznych modeli ryzyka,
- przeprowadzanie procesu przeglądu ryzyk,
- wewnętrzne oraz zewnętrzne raportowanie ryzyka,
- przegląd i aktualizacja regulacji wewnętrznych w obszarze zarządzania ryzykiem.

Zlecone czynności zarządzania ryzykiem

Oprócz zadań realizowanych przez Departament Zarządzania Ryzykiem, część działań jest koordynowana bezpośrednio przez właścicieli ryzyka, jak np. zarządzanie operacyjne pewnymi typami ryzyk. Właściciele operacyjni ryzyk są odpowiedzialni za identyfikowanie, pomiar, analizę oraz limitowanie ryzyk, jak również przeprowadzenie wyznaczonych działań w ich obszarze kompetencji. Ponadto winni oni dostarczyć funkcji zarządzania ryzykiem wszelkich niezbędnych informacji oraz raportów dotyczących zagadnień z zakresu ryzyka.

Podstawą zarządzania ryzykiem jest dobrze funkcjonująca współpraca pomiędzy funkcją zarządzania ryzykiem a pozostałymi komórkami organizacyjnymi w Spółce. Jest ona niezbędna do prawidłowej realizacji wymienionych wcześniej zadań. Kluczową rolę, w procesie zarządzania ryzykiem, pełnią następujące komórki organizacyjne:

- Departament Aktuariaty wraz z departamentami produktowymi w zakresie ryzyka aktuarialnego,
- Departament Controllingu Finansowego w zakresie planowania finansowego i kapitałowego,
- Biuro Zarządzania Inwestycjami, w zakresie ryzyka rynkowego, ryzyka kredytowego oraz ryzyka płynności,
- Departament Rachunkowości w zakresie zarządzania środkami własnymi
- Biuro Reasekuracji w zakresie badania efektu mitygacji ryzyka aktuarialnego oraz ryzyk katastroficznych.

Jednocześnie Funkcja Zarządzania Ryzykiem ściśle współpracuje z pozostałymi funkcjami kluczowymi tj.:

- funkcją zgodności z przepisami np. w ramach procesu zarządzania ryzykiem prawnym i zgodności z przepisami,

- funkcją aktuarialnej np. w ramach badania profilu ryzyka ,
- funkcją audytu wewnętrznego np. w ramach procesu przeglądu systemu kontroli wewnętrznych.

B.3.2 Proces zarządzania ryzykiem

Niezależnie od obszaru działalności, proces zarządzania ryzykiem został zdefiniowany jako cykliczny proces składający się z następujących etapów:

1. identyfikacja ryzyka,
2. pomiar ryzyka,
3. analiza postępowania z ryzykiem,
4. decyzja w zakresie zarządzania ryzykiem,
5. monitorowanie ryzyka,
6. sprawozdawczość.

Rysunek 3. Schemat procesu zarządzania ryzykiem



Nie jest to proces całkowicie sekwencyjny, lecz cykl kontrolny, w którym występują ścieżki reagowania jak i zapobiegania. Ponadto stosuje się równolegle procesy zapewnienia jakości oraz kontroli na wszystkich etapach procesu zarządzania ryzykiem. Podstawowe procesy zarządzania ryzykiem, takie jak wyliczanie kapitałowego wymogu wypłacalności, roczna sprawozdawczość dotycząca ryzyka, czy własna ocena ryzyk i wypłacalności zostały opisane w następujących rozdziałach.

Identyfikacja ryzyka

Identyfikacja ryzyka jest punktem wyjściowym w procesie zarządzania ryzykiem oraz stanowi podstawę dla kolejnych etapów. Celem identyfikacji ryzyka jest wykrycie, pokazanie oraz udokumentowanie wszystkich możliwych źródeł ryzyka, mogących mieć wpływ na osiągnięcie założonych przez Spółkę celów. Jednocześnie sam proces identyfikacji odbywa

się regularnie, nie rzadziej niż raz do roku i obejmuje przegląd ryzyk oraz ich źródeł pod kątem ewentualnych zmian jak i wykrycia oraz udokumentowania nowych zagrożeń. Wyniki procesu identyfikacji ryzyka są dokumentowane. W Spółce głównymi elementami identyfikacji ryzyk są następujące procesy składowe:

- System kontroli wewnętrznej,
- Przegląd ryzyk,
- Własna ocena ryzyka i wypłacalności.

W Spółce zdefiniowano następujące główne kategorie ryzyk:

- ryzyko ubezpieczeń majątkowo-osobowych,
- ryzyko ubezpieczeń zdrowotnych,
- ryzyko rynkowe,
- ryzyko niewykonania zobowiązania przez kontrahenta,
- ryzyko operacyjne,
- ryzyko płynności,
- ryzyko utraty reputacji,
- ryzyko strategiczne,
- ryzyko związane ze zrównoważonym rozwojem.

Pomiar ryzyka

Następnym etapem po identyfikacji ryzyk, poprzedzającym odpowiednie postępowanie z ryzykiem oraz podejmowanie przez Zarząd Spółki decyzji, jest właściwy pomiar wszystkich rozpoznanych ryzyk oraz ocena ich istotności. W tym procesie różne typy ryzyk przyporządkowywane są do predefiniowanych kategorii ryzyk, a następnie stosowane są, zgodnie z zasadą proporcjonalności, właściwe metody oceny ryzyka.

Główna zasada pomiaru ryzyka i jego czynników opiera się na możliwości stosowania dwóch różnych, niezależnych podejść:

1. Ocena ilościowa:

Podejście ilościowe jest stosowane wobec tych kategorii ryzyk, dla których zgromadzono wystarczającą ilość danych historycznych niezbędnych do przeprowadzenia analiz statystycznych. Takie podejście stosowane jest wobec ryzyka rynkowego, kredytowego, ubezpieczeniowego, itp., dla których można zdefiniować ilościową miarę ryzyka. Ocena ryzyka ubezpieczeniowego jest dokonywana w sposób dwójaki. Obok oceny zgodnie z zasadami formuły standardowej, która stanowi wymóg regulacyjny, Spółka wycenia to ryzyko także

przy użyciu Częściowego Modelu Wewnętrznego, który w opinii zakładu lepiej odzwierciedla jej profil ryzyka.

2. Ocena jakościowa:

Dla kategorii ryzyk (operacyjne, strategiczne, utraty reputacji, zrównoważony rozwój), dla których nie zgromadzono odpowiedniej ilości danych niezbędnych do przeprowadzenia poprawnej analizy statystycznej stosowane jest podejście jakościowe. W ocenie jakościowej główną metodą oszacowania ryzyka jest ocena ekspercka częstości oraz wielkości potencjalnej straty. W przypadku trudności z oszacowaniem tych wielkości stosuje się skalę umowną (np. ryzyka małe, ryzyko średnie). Punktem odniesienia oceny jakościowej są zawsze środki własne Spółki.

Dokładne definicje poszczególnych kategorii ryzyk i sposobów ich oszacowania znajdują się w dokumentacji poszczególnych procesów.

W Spółce stosowanych jest kilka procesów i procedur pomiaru ryzyka. Spośród nich można wymienić następujące:

- Wyznaczanie SCR przy użyciu częściowego modelu wewnętrznego oraz formuły standardowej oraz środków własnych,
- Przegląd ryzyk,
- Własna ocena ryzyk i wypłacalności.

Analiza ryzyka

Po przeprowadzeniu pomiaru ryzyka metodami ilościowymi lub jakościowymi oraz określeniu jego istotności, należy przeprowadzić skuteczną analizę ryzyka. Należy ocenić środki i mechanizmy pod kątem ich wpływu na poziom ryzyka. W ramach zarządzania ryzykiem głównymi ścieżkami postępowania z ryzykiem są:

- unikanie ryzyka,
- ograniczanie ryzyka,
- przeniesienie ryzyka,
- akceptacja ryzyka.

Każda z przedstawionych technik ma inny wpływ na poziom ryzyka oraz wymaga analizy przez odpowiednie jednostki organizacyjne (właściciel ryzyka, funkcja zarządzania ryzykiem). Wynik analizy stanowi następnie podstawę dla dalszych decyzji zarządczych. Analiza ryzyka jest przeprowadzana podczas następujących procesów:

- Przegląd ryzyk,
- Własna ocena ryzyk i wypłacalności,
- Walidacji obliczeń dot. Kapitałowego Wymogu Wypłacalności.

Decyzje i Implementacja

Proces zarządzania ryzykiem wymaga podjęcia wielu decyzji w najróżniejszych obszarach, które następnie muszą być wykonane przez odpowiednie komórki organizacyjne. Decyzje zarządcze, które znacząco wpływają na strukturę ryzyka, powinny zostać poprzedzone odpowiednimi analizami dotyczącymi wpływu na działalność oraz poziom ryzyka. Po podjęciu decyzji co do sposobu postępowania z ryzykiem, należy ową decyzję wprowadzić w życie przez odpowiedzialną komórkę organizacyjną w sposób szybki i skuteczny.

Monitorowanie

Monitorowanie ryzyka jest istotną częścią procesu zarządzania ryzykiem i jest realizowane w kilku obszarach. Z jednej strony zapewnia się zgodność profilu ryzyka z założeniami oraz przyjętą strategią zarządzania ryzykiem. Tę informację uzyskuje się poprzez regularne porównywanie sytuacji zakładanej oraz bieżącej przy użyciu systemu monitorowania ryzyk.

Z drugiej strony przeprowadza się działania monitorujące proces implementacji decyzji o obsłudze ryzyka wskazanych wcześniej. W tym znaczeniu monitorowanie ryzyka ma na celu kontrolę efektywnego i terminowego wdrożenia przedsięwziętych planów działania.

Ten etap jest wspierany przez następujące procesy:

- Proces ustalania limitów w obrębie zdolności do absorpcji ryzyka oraz jego alokacji i limitów,
- Przegląd ryzyk,
- Własna ocena ryzyk i wypłacalności.

Dodatkowo monitorowanie ryzyk ma na celu szybkie reagowanie na zmieniającą się sytuację wewnętrzną i zewnętrzną w celu podejmowania działań zarządczych.

Raportowanie

Pięć głównych etapów procesu zarządzania ryzykiem opisanych powyżej, ujętych jest w postaci kompleksowego zbioru raportów, zarówno ex ante, stanowiących podstawę przy podejmowaniu decyzji, jak i ex post - służących monitorowaniu ich przebiegu. Raportowanie w zakresie profilu ryzyka jest obszarem odpowiedzialności Departamentu Zarządzania Ryzykiem, o ile nie zostało delegowane do innej komórki organizacyjnej. Przez raportowanie ryzyka rozumieć należy regularny proces sprawozdawczy, jak i tworzone „ad hoc” raporty, które przygotowywane są w sytuacjach nagłego lub niespodziewanego wystąpienia ryzyka.

B.3.3 Obliczanie środków własnych oraz kapitałów na pokrycie ryzyka

InterRisk oblicza wymóg kapitałowy oraz odpowiadające mu środki własne z częstotliwością kwartalną. Jednostką odpowiedzialną za proces wyznaczania kapitałowego wymogu wypłacalności oraz zarządzanie kapitałem jest Departament Zarządzania Ryzykiem. Jednostką odpowiedzialną za proces wyznaczania kapitałów i środków własnych jest Departament Rachunkowości.

B.3.4 Zdolność do absorpcji, alokacja oraz ustanawianie limitów na ryzyka

Zdolność do absorpcji ryzyka jest głównym punktem odniesienia przy definiowaniu apetytu na ryzyko oraz limitów kapitału na poszczególne rodzaje ryzyka. Ogólnie zdolność do absorpcji ryzyka odnosi się do ilości kapitału dostępnego na pokrycie strat z zaistniałych ryzyk. W przypadku reżimu Wypłacalność II, zdolność ta, to wartość dopuszczonych środków własnych z dodatkowym narzutem kapitałowym pełniącym funkcję marginesu bezpieczeństwa.

Spółka ustanawia limity na poszczególne ryzyka. Informacja na temat poziomów wykorzystania limitów jest regularnie raportowana do Zarządu oraz Grupy VIG przez Departament Zarządzania Ryzykiem. Zgodnie ze strategią zarządzania ryzykiem minimalny wskaźnik pokrycia wymogu kapitałowego SCR dopuszczonymi środkami własnymi wynosi 125% (150% po wypłacie dywidendy). W przypadku jego przekroczenia, Spółka wdraża średniookresowy plan mający na celu stosowne powiększenie środków własnych lub obniżenie wymogu kapitałowego.

B.3.5 Metodologia zarządzania zdolnością do absorpcji ryzyka oraz wymogami kapitałowymi

Zdolność do absorpcji ryzyka określa zdolność zakładu ubezpieczeń do absorpcji strat pochodzących z materializacji ryzyk, bez natychmiastowego zagrożenia jego funkcjonowania. Przedstawione w niniejszym rozdziale zarządzanie zdolnością do absorpcji ryzyka zapewnia, że Spółka posiada wystarczający poziom kapitału na pokrycie wszelkich ryzyk w horyzoncie kilkuletnim. W niniejszym rozdziale opisano podstawowe zasady zarządzania zdolnością do absorpcji ryzyka oraz poziomem kapitału, a także sposób ich implementacji w Spółce.

Minimalny wskaźnik wypłacalności oraz zapasowa zdolność do absorpcji ryzyka

W ramach koncepcji zarządzania zdolnością do absorpcji ryzyka Zarząd Spółki określa poziom apetytu na ryzyko. Apetyt na ryzyko określa chęć Spółki do akceptacji dodatkowej porcji ryzyka i jest określana w oparciu o następujące kluczowe wielkości:

- minimalny wskaźnik wypłacalności określający minimalny poziom wskaźnika wypłacalności Spółki,
- zapasowa zdolność do absorpcji ryzyka określającą taką część zdolności do absorpcji ryzyka, która nie jest przeznaczona na pokrycie ryzyka.

Minimalny wskaźnik wypłacalności jest ustalany w oparciu o sytuację kapitałową Spółki w taki sposób, aby wspierać właściwy rozwój Spółki. Przy ustalaniu wskaźnika Spółka uwzględnia nie tylko rentowność prowadzonego biznesu, ale także politykę dywidendową. Szczególnej uwagi wymaga relacja pomiędzy poziomem ryzyka i środkami własnymi a wynikami finansowymi. Dodatkowo, przy określaniu minimalnego wskaźnika wypłacalności brane są pod uwagę publikowane przez Komisję Nadzoru Finansowego zalecenia dla rynku ubezpieczeniowego.

Przeznaczenie części środków własnych na zapasową zdolność do absorpcji ryzyka umożliwia Zarządowi przeznaczenie części nadwyżki kapitałowej na działania związane z rozwojem biznesu bez wpływu na spełnienie przez Spółkę wymogu w zakresie minimalnego wskaźnika wypłacalności.

B.3.6 Własna ocena ryzyk i wypłacalności (ORSA)

Własna ocena ryzyk i wypłacalności (dalej: ORSA) jest jednym z kluczowych elementów systemu zarządzania ryzykiem. ORSA łączy wyniki kilku procesów zarządzania ryzykiem oraz przeprowadza ich walidację oraz analizę pod kątem przyszłych zmian. Wyniki badania ORSA są analizowane i zatwierdzane przez Zarząd, a następnie są przekazywane organowi nadzoru. Głównymi elementami procesu ORSA:

- analiza adekwatności i kompletności profilu ryzyka,
- własna ocena wypłacalności,
- przegląd ryzyk, w tym ryzyk jakościowych,
- analiza wrażliwości istotnych parametrów ze względu na proces wyznaczania SCR,
- identyfikacja ryzyk oraz przyszłych możliwych zdarzeń,
- prognoza przyszłych potrzeb w zakresie wypłacalności oraz środków własnych,
- prospektywne testy stresu oparte na niekorzystnych scenariuszach przyszłych zdarzeń,
- analizy w zakresie adekwatności stosowanych systemów, procesów i metodologii,
- raportowanie i doradzanie Zarządowi w zakresie zarządzania ryzykiem oraz środkami jego ograniczania.

Cykliczny proces ORSA przeprowadzany jest minimum raz do roku zgodnie ze szczegółowym harmonogramem. Elementy procesu ORSA zostały na stałe wkomponowane w poszczególne procesy i mają za zadanie ich wspieranie i uzupełnianie. W szczególności

proces ORSA współistnieje z procesem planowania finansowego i strategicznego. W przypadku znaczących zmian w profilu ryzyka, Spółka przeprowadza doraźny proces ORSA w oparciu o harmonogram zaproponowany przez Departament Zarządzania Ryzykiem i zaakceptowany przez Zarząd.

B.3.7 Przegląd ryzyk

Przegląd ryzyk jest jednym z głównych procesów w zarządzaniu ryzykiem w Spółce, którego głównym celem jest identyfikacja i pomiar ryzyka. Jest przeprowadzany minimum raz do roku. Jest to proces kompleksowy, który obejmuje całą strukturę InterRisk. Podsumowanie przeglądu ryzyk jest przekazywane Zarządowi Spółki przez funkcję zarządzania ryzykiem. Przegląd ryzyk jest oparty o szeroki katalog ryzyk. W trakcie przeglądu ryzyk funkcja zarządzania ryzykiem omawia z właścicielami ryzyk wyniki oceny oraz możliwość wystąpienia zagrożeń. Cały proces jest dokumentowany.

B.3.8 Sprawozdawczość dotycząca zarządzania ryzykiem

Departament Zarządzania Ryzykiem odpowiada za regularne przekazywanie Zarządowi informacji na temat bieżącej sytuacji w zakresie ekspozycji na ryzyko. Zarząd Spółki jest zobowiązany do przekazywania wszelkich niezbędnych informacji na potrzeby Komitetu Audytu oraz Rady Nadzorczej. W ramach raportowania Zarząd regularnie otrzymuje informacje o wynikach standardowych procesów zarządzania ryzykiem.

Wewnętrzna sprawozdawczość

Funkcja zarządzania ryzykiem Spółki przekazuje Zarządowi oraz Departamentowi Zarządzania Ryzykiem Grupy VIG raporty dotyczące wyników następujących procesów:

- Wyznaczanie SCR oraz środków własnych,
- Przegląd ryzyk,
- Własnej oceny ryzyk i wypłacalności,
- System kontroli wewnętrznej.

Sprawozdawczość zewnętrzna

Spółka zobowiązana jest do przekazywania istotnych z punktu widzenia zarządzania ryzykiem informacji do organu nadzoru oraz interesariuszy/udziałowców. Wszystkie raporty przekazywane instytucjom zewnętrznym są zatwierdzane przez Zarząd.

B.3.9 Zasada „ostrożnego inwestora”

Spółka zarządza portfelem swoich aktywów zgodnie określonymi regułami i limitami, które w szczególności określają: zasady działalności lokacyjnej, proces podejmowania decyzji

związanych z działalnością lokacyjną i ich realizację, proces zarządzania ryzykiem związanym z działalnością lokacyjną, zasady klasyfikacji i wyceny aktywów finansowych oraz zasady raportowania i kontroli wewnętrznej.

Spółka lokuje środki finansowe w taki sposób, aby uwzględniając rodzaj i strukturę prowadzonych ubezpieczeń osiągnąć jak największy stopień bezpieczeństwa i rentowności przy jednoczesnym zachowaniu płynności tych środków w długim okresie. Portfel lokat powinien być również w odpowiedni sposób zróżnicowany i rozproszony, aby instrumenty finansowe nie były związane z jednym rodzajem aktywów lub jednym podmiotem. Działalność lokacyjna może być prowadzona wyłącznie z podmiotami, które w ocenie Spółki posiadają odpowiedni rating inwestycyjny. Szczegółowe wytyczne co do sposobu alokacji aktywów są ustalane na dany rok przez Zarząd i zatwierdzane przez Radę Nadzorczą w dokumencie Investment & Risk Strategy.

B.3.10 Cykliczne przekazywanie informacji dotyczących własnej oceny ryzyk i wypłacalności

Cykliczny proces ORSA przeprowadzany jest raz do roku zgodnie z harmonogramem w II kwartale każdego roku. Harmonogram procesu dostosowany jest do procesu planowania finansowego i strategicznego, jak również do innych procesów w ramach systemu zarządzania ryzykiem. W przypadku znaczących zmian w profilu ryzyka, Spółka przeprowadza doraźny proces ORSA w oparciu o harmonogram zaproponowany przez Departament Zarządzania Ryzykiem i zaakceptowany przez Zarząd.

W ramach procesu ORSA badane są potrzeby w zakresie wypłacalności dla bieżącego biznesu, jak również w 3-letnim horyzoncie planowania finansowego. Badanie to odbywa się nie tylko na poziomie modułów formuły standardowej, ale również dla poszczególnych linii biznesu z wykorzystaniem alokacji metodą Shapley'a. Skutkuje to nie tylko lepszym zrozumieniem profilu ryzyka zakładu przez organ zarządzający, ale również promuje politykę dywersyfikacji ekspozycji na ryzyko.

W przypadku wdrażania nowych produktów istotny z punktu widzenia profilu ryzyka, potencjalnych kontraktów reasekuracji czynnej lub wszelkich innych planowanych działań istotnych z punktu widzenia profilu ryzyka i sytuacji finansowej, przeprowadzana jest ocena wpływu na wypłacalności i kondycję finansową Spółki w 3-letnim horyzoncie planowania finansowego. W szczególności w/w analizy są przeprowadzane w trakcie przygotowywania aktualizacja Strategii biznesowej Spółki.

Dodatkowo, w celu oceny stabilności sytuacji kapitałowej InterRisk cyklicznie przeprowadza się badania wrażliwości współczynnika wypłacalności na zmianę kluczowych parametrów oraz testy warunków skrajnych w celu oceny dotkliwości wpływu niekorzystnych zdarzeń na środki własne oraz SCR Spółki. Jeżeli w trakcie jakiegokolwiek w/w analizy jest

widoczne możliwe pogorszenie się sytuacji kapitałowej Spółki, w tym przekroczenie limitu na ryzyko, informacja ta jest przekazywana do Zarządu z propozycjami działań mitygujących.

B.4 System kontroli wewnętrznej

System kontroli wewnętrznej to proces wspierający organizację w osiągnięciu celów przede wszystkim w takich obszarach jak: sprawozdawczość finansowa, skuteczność i efektywność operacji ale również zgodność z obowiązującymi przepisami i regulacjami. System kontroli wewnętrznej jest podejściem kompleksowym sprzyjającym realizacji strategii Spółki poprzez skuteczne mechanizmy kontrolne.

System kontroli wewnętrznej w InterRisk jest adekwatny do wielkości Spółki jej charakteru, skali i działalności. System kontroli wewnętrznej obejmuje w szczególności procedury administracyjne i księgowość oraz zasady raportowania. Departament Rachunkowości odpowiada za zasady rachunkowości oraz zgodność ich z ogólnie przyjętymi zasadami oraz kontrolę ich przestrzegania. W Spółce istnieje Biuro Postępowań Wewnętrznych. Do zadań Biura należy w szczególności: organizacja systemu kontroli wewnętrznej oraz przeprowadzanie kontroli instytucjonalnych. Kontrole wewnętrzne są prowadzone w obszarach, w których występuje ryzyko niezgodności, w trybie ad hoc w zależności od zidentyfikowanego ryzyka niezgodności. W ciągu roku są to co najmniej 4 kontrole instytucjonalne. W Spółce wszyscy dyrektorzy i kierownicy zobowiązani są do przeprowadzania kontroli funkcjonalnych. Dodatkowo raz w roku we współpracy z funkcją zarządzania ryzykiem oraz zgodności z przepisami dokonywana jest analiza kontroli ryzyk. System kontroli wewnętrznej jest cyklicznie monitorowany i oceniany pod względem efektywności i skuteczności przez Radę Nadzorczą, Komitet Audytu, Zarząd oraz Biuro Audytu Wewnętrznego.

B.4.1 Funkcji zgodności z przepisami

W Spółce powołana jest funkcja zgodności z przepisami jako jedna z czterech funkcji kluczowych. Funkcja zgodności z przepisami obejmuje przede wszystkim doradzanie organom Spółki w zakresie zgodności wykonywania działalności ubezpieczeniowej, ocenę możliwego wpływu wszelkich zmian stanu prawnego na działalność Spółki jak również określenie i ocenę ryzyka związanego z nieprzestrzeganiem przepisów prawa, regulacji wewnętrznych oraz przyjętych przez Spółkę standardów postępowania. Raport z działalności przedkładany jest Zarządowi Spółki oraz Komitetowi Audytu raz w roku. Nadzór nad funkcją zgodności z przepisami pełni Compliance Officer. Zgodnie z wymogami zawartymi w Ustawie, funkcja zgodności z przepisami jest nadzorowana przez osobę posiadającą stosowne kompetencje, doświadczenie oraz reputację.

B.5 Funkcja audytu wewnętrznego

Funkcja audytu wewnętrznego polega na systematycznej i dokonywanej w uporządkowany sposób ocenie procesów: zarządzania ryzykiem, kontroli i ładu organizacyjnego i przyczynia się do poprawy działania na bazie przeprowadzonych audytów.

Funkcja Audytu Wewnętrznego jest realizowana przez Biuro Audytu Wewnętrznego. Zarząd powołał Dyrektora Biura Audytu Wewnętrznego do pełnienia funkcji kluczowej.

Niezależność i obiektywność audytu wewnętrznego jest zagwarantowana umiejscowieniem w strukturze organizacyjnej, oddzieleniem od działalności operacyjnej oraz odpowiednimi zapisami regulacji wewnętrznych związanych z rotacją zadań i konfliktem interesów. Przejawia się m.in. poprzez brak udziału audytu wewnętrznego w procesach operacyjnych i biznesowych, które później są przedmiotem badania, a także obiektywizm w przypadku badania powodującego konflikt interesów pomiędzy badanymi jednostkami. Uprawnienia funkcji audytu są zagwarantowane odpowiednimi zapisami Regulaminu Audytu Wewnętrznego. Funkcja audytu podlega Prezesowi Zarządu i, przynajmniej raz na kwartał, raportuje bezpośrednio do Rady Nadzorczej oraz Zarządu. Corocznie, zgodnie z zatwierdzonym planem audytu, Zarząd po opinii Rady Nadzorczej, zatwierdza zasoby niezbędne do realizacji powierzonych zadań.

Zarząd ma obowiązek uzyskania zgody Komitetu Audytu na powołanie oraz odwołanie kierującego komórka audytu. wewnętrznego. Funkcja audytu wewnętrznego odpowiada w szczególności za:

- identyfikację obszarów zagrożeń i nieefektywności w funkcjonowaniu Spółki oraz wskazywanie metod ich zapobiegania,
- ustalanie zgodności stosowania unormowań wewnętrznych i zewnętrznych (w tym rekomendacji i wytycznych regulatorów) w jednostkach organizacyjnych Spółki,
- przedstawienie racjonalnego zapewnienie o jakości systemu kontroli wewnętrznej w Spółce poprzez ocenę adekwatności, skuteczności i efektywności kontroli wewnętrznej i innych systemów zarządzania,
- przeprowadzanie audytów na podstawie zatwierdzonego rocznego planu audytów oraz audytów doraźnych, na wniosek Zarządu, Komitetu Audytu lub Rady Nadzorczej (gdy Rada Nadzorcza pełni funkcję Komitetu Audytu) oraz raportowanie wyników do Zarządu.

W ramach działalności doradczej Biuro Audytu Wewnętrznego może opiniować projekty dokumentów wewnętrznych, propozycje zmian procesów oraz struktury organizacyjnej.

Audyt działa zgodnie z Międzynarodowymi Standardami Audytu Wewnętrznego (IIA) i Kodeksem etyki audytora wewnętrznego.

B.6 Funkcja aktuarialna

B.6.1 Organizacja funkcji aktuarialnej

Funkcja aktuarialna w Spółce obejmuje następujące zadania:

- koordynacja ustalania wartości rezerw techniczno-ubezpieczeniowych dla celów wypłacalności,
- zapewnienie adekwatności metod i stosowanych modeli, jak również założeń przyjętych do ustalania rezerw techniczno-ubezpieczeniowych,
- ocena czy dane wykorzystane do obliczenia rezerw techniczno-ubezpieczeniowych są wystarczające i są odpowiedniej jakości,
- porównanie najlepszych oszacowań z danymi wynikającymi ze zgromadzonych doświadczeń,
- informowanie Zarządu o wiarygodności i adekwatności ustalania wartości rezerw techniczno-ubezpieczeniowych,
- nadzorowanie obliczeń rezerw techniczno-ubezpieczeniowych tworzonych dla celów wypłacalności w przypadkach stosowania przybliżeń, w tym podejścia indywidualnego,
- ustalanie wartości rezerw techniczno-ubezpieczeniowych dla celów rachunkowości,
- wyrażanie opinii na temat ogólnej polityki przyjmowania ryzyka do ubezpieczenia,
- wyrażanie opinii na temat adekwatności rozwiązań w zakresie reasekuracji,
- wnoszenie wkładu w efektywne wdrażanie systemu zarządzania ryzykiem w szczególności w zakresie modelowania ryzyka leżącego u podstaw obliczeń kapitałowego wymogu wypłacalności i minimalnego wymogu kapitałowego oraz własnej oceny ryzyka i wypłacalności

Ocena przez funkcję aktuarialną przyjętych i stosowanych metod wyceny poszczególnych rezerw techniczno-ubezpieczeniowych jest dokonywana cyklicznie, co najmniej raz w roku.

Badanie adekwatności rezerw techniczno-ubezpieczeniowych jest przeprowadzane przez funkcję aktuarialną cyklicznie, co najmniej raz w roku.

Funkcja aktuarialna sporządza cyklicznie, co najmniej raz w roku, raport skierowany do Zarządu i prezentowany na radzie Nadzorczej zawierający informacje na temat zadań wykonanych przez nadzorowaną przez niego funkcję aktuarialną, dotyczących procesu tworzenia rezerw techniczno-ubezpieczeniowych.

Funkcja aktuarialna wyjaśnia wszelkie istotne skutki zmiany danych, metodologii lub założeń między datami wyceny w stosunku do kwoty rezerw techniczno-ubezpieczeniowych.

Funkcja aktuarialna przeprowadza ocenę zgodności danych wewnętrznych i zewnętrznych wykorzystywanych do wyliczania wysokości rezerw techniczno-ubezpieczeniowych z normami w zakresie jakości danych określonymi dyrektywie Wyłącalność II.

Funkcja aktuarialna wskazuje przypadki niezgodności z wymogami ustanowionymi w at. 76-83 dyrektywy Wyłącalność II.

Funkcja aktuarialna przekazuje Zarządowi informacje na temat wszelkich istotnych odchyłeń od rzeczywistych doświadczeń zgodnie z najlepszym oszacowaniem. W sprawozdaniu przedstawiane są przyczyny odchyłeń oraz w stosownych przypadkach proponowane zmiany założeń i zmiany modelu wyceny w celu poprawy wyliczenia najlepszego oszacowania.

Funkcja aktuarialna przedstawiając swoją opinię dotyczącą zasad przyjmowania ryzyka do ubezpieczenia oraz umów reasekuracji, bierze pod uwagę powiązania między nimi a poziomem rezerw techniczno-ubezpieczeniowych.

B.6.2 Współdziałanie jednostek organizacyjnych

Do skutecznej realizacji niniejszych zasad konieczne jest współdziałanie, jak również efektywny przepływ informacji pomiędzy jednostkami organizacyjnymi Spółki. W szczególności, funkcja aktuarialna ściśle współpracuje z funkcją zarządzania ryzykiem.

B.7 Outsourcing

B.7.1 Opis zasad outsourcingu

Zakres outsourcingu

Spółka może w zakresie dozwolonym przez powszechnie obowiązujące prawo oraz wytyczne i rekomendacje KNF, dokonać outsourcingu dowolnej funkcji, procesu, usługi lub działania, w tym funkcji kluczowych oraz czynności ubezpieczeniowych określonych w art. 4 ust. 7 pkt 3, ust. 8 pkt 1-6, i ust. 9 ustawy o działalności ubezpieczeniowej i reasekuracyjnej, za wyjątkiem:

- 1) ustalania składek i prowizji należnych z tytułu zawieranych umów ubezpieczenia lub reasekuracji;
- 2) ustanawiania w drodze czynności cywilnoprawnych, zabezpieczeń rzeczowych lub osobistych, jeżeli są one bezpośrednio związane z zawieraniem umów ubezpieczenia lub umów w sprawie udzielenia gwarancji.

Za czynności podstawowe lub ważne w InterRisk uważa się czynności, których znaczenie dla świadczenia przez Spółkę ochrony ubezpieczeniowej jest wysokie lub istotne oraz które są wykonywane przez dostawców usług w sposób stały, częsty lub regularny. Co do zasady za czynności podstawowe lub ważne uważa się:

- 1) projektowanie i wycenę produktów ubezpieczeniowych,
- 2) ocenę ryzyka w ubezpieczeniach osobowych i ubezpieczeniach majątkowych oraz w umowach gwarancji ubezpieczeniowych i umowach reasekuracji,
- 3) lokowanie środków finansowych Spółki,
- 4) składanie oświadczeń woli w sprawach roszczeń o odszkodowania lub inne świadczenia należne z tytułu umów ubezpieczenia, umów gwarancji ubezpieczeniowych i umów reasekuracji,
- 5) ciągłe świadczenie usług informatycznych istotnych dla świadczenia usług ubezpieczeniowych,
- 6) usługi przechowywania danych.

Kryteria wyboru dostawcy usług

InterRisk co do zasady zawiera umowy outsourcingowe z podmiotami z Grupy VIG. W sytuacji, gdy żaden z podmiotów z grupy VIG nie oferuje usług przewidzianych do outsourcingu lub dostawca usług w ramach grupy VIG nie spełnia określonych przez Spółkę warunków outsourcingu, w szczególności świadczy te usługi na warunkach znacznie odbiegających od rynkowych, Spółka może zlecić funkcje lub czynności podmiotowi spoza Grupy VIG.

InterRisk dokonuje szczegółowej oceny ofert złożonych przez potencjalnych dostawców usług, w szczególności pod kątem: zdolności dochowania przez nich należytej staranności, zachowania wysokich standardów wykonania usług i przestrzegania zobowiązań umowy outsourcingowej. Przy ocenie należytej staranności bierze się pod uwagę czynniki jakościowe, ilościowe, finansowe i operacyjne.

W przypadku outsourcingu funkcji kluczowych w procesie oceny dostawcy usług i osób zatrudnianych przez dostawcę usług uwzględnia się także wymogi dotyczące kompetencji i reputacji osób, które faktycznie zarządzają Spółką lub wykonują czynności w ramach kluczowych funkcji, określonych w odpowiednim akcie wewnętrznym InterRisk.

Przeglądy umów outsourcingowych

Umowy outsourcingowe podlegają okresowym przeglądom (co najmniej raz w roku) pod kątem ich ważności, zasadności i bezpieczeństwa. Wyznaczone przez Zarząd Spółki osoby odpowiedzialne sprawują stały nadzór na wykonywaniem przez usługodawcę zleconych

w drodze outsourcingu czynności. Ponadto, regularnie przeprowadzane są kontrole prawidłowości wykonywania zleconych w ramach poszczególnych umów outsourcingowych czynności pod kątem ich zgodności z postanowieniami umowy, przepisami prawa i regulacjami wewnętrznymi Spółki mającymi zastosowanie do danej umowy.

B.7.2 Informacje dotyczące outsourcingu wszelkich podstawowych lub ważnych czynności.

W 2022 r. InterRisk outsourcował następujące rodzaje podstawowych lub ważnych czynności:

- 1) ocenę ryzyka w ubezpieczeniach majątkowych;
- 2) lokowanie środków finansowych zakładu ubezpieczeń;
- 3) składanie oświadczeń woli w sprawach roszczeń o odszkodowania lub inne świadczenia należne z tytułu umów ubezpieczenia, umów gwarancji ubezpieczeniowych i umów reasekuracji;
- 4) ciągłe świadczenie usług informatycznych istotnych dla świadczenia usług ubezpieczeniowych;
- 5) usługi przechowywania danych.

Usługodawcami InterRisk, którym zlecono w drodze outsourcingu podstawowe lub ważne funkcje lub czynności byli: **Spółdzielnia Usługowa VIG Expert, Accenture sp. z o.o., Global Assistance Polska sp. z o.o., Biuro Ubezpieczeń PMT Paweł Zabłocki,**

Wszyscy wyżej wskazani - w zakresie likwidacji szkód, oraz:

VIG Polska sp. z o.o. w zakresie ciągłego świadczenia usług informatycznych istotnych dla świadczenia usług ubezpieczeniowych,

Generali Investments TFI S.A. w zakresie lokowania środków finansowych zakładu ubezpieczeń,

a także **VIG Polska sp. z o.o.** w zakresie doradztwa dotyczącego danych osobowych i pełnienia funkcji Inspektora Ochrony Danych.

Wszyscy wymienieni powyżej usługodawcy spełniają wymogi wynikające z **art. 274 ust. 3 lit. a) Rozporządzenia Delegowanego.**

Przed podjęciem decyzji o outsourcingu dokonuje się analizy w jakim stopniu outsourcing zwiększy poziom jakości usług realizowanych przez Spółkę, czy outsourcing zapewni wyższą specjalizację pracy, dostęp do specjalistycznej wiedzy i możliwość koncentracji na podstawowych celach działalności oraz czy pozwoli zoptymalizować poziom zatrudnienia zapewniając jednocześnie wykwalifikowany personel dla zadań podstawowych,

zmniejszy nakłady inwestycyjne na utrzymanie bazy technicznej i organizacyjnej Spółki a tym samym umożliwi optymalizację kosztów, a także czy odciąży jednostki organizacyjne Spółki.

Dokonuje się ponadto identyfikacji i oceny ogólnych i specyficznych ryzyk wynikających lub związanych z outsourcingiem lub będących rezultatem współpracy z danym dostawcą usług. Również ocenie podlega wpływ outsourcingu na reputację Spółki, wartość marki, zdolność do osiągnięcia celów biznesowych i strategię w przypadku, gdy dostawca usług okazałby się niezdolnym do dostarczenia zleconej funkcji lub usługi, a także zakres w jakim Spółka może kontrolować usługodawcę lub posiadać zdolność wywierania wpływu na jego działania.

Przy wyborze outsourcingu zbierane są oferty od potencjalnych dostawców usług, a dostawcy ci poddawani są ocenie pod kątem zdolności dochowania należytej staranności, uzyskania możliwości stosowania wysokich standardów w wykonaniu usług i przestrzegania zobowiązań umowy outsourcingowej. Przy ocenie sprawdzane są:

- 1) fakt posiadania odpowiednich zezwoleń, jeśli są wymagane przez przepisy prawa,
- 2) doświadczenie i kompetencje we wdrażaniu i prowadzeniu spraw w zakresie objętym zleceniem;
- 3) zdolność finansowa i zasoby;
- 4) reputacja oraz warunki zapewnienia zgodności działania w tym w szczególności bezpieczeństwa informacji oraz ochrony danych osobowych;
- 5) fakt występowania konfliktu interesów.

Umowy outsourcingowe z usługodawcami zawierają zapisy dotyczące m.in. obowiązku usługodawców do informowania Spółki o wystąpieniu niezawinionych lub/i niezależnych od usługodawców okoliczności powodujących stałą lub czasową przeszkodę w wykonywaniu zleconych usług, obowiązki sprawozdawcze, zapewnienie prawa monitoringu, wykonywania kontroli i audytu jakości i prawidłowości wykonywania zleconych funkcji lub czynności, w tym możliwość przeprowadzenia przez Spółkę i audytora zewnętrznego kontroli na miejscu w lokalu dostawcy usługi, jak również wypełnienie kontraktowych obowiązków przez usługodawców, obowiązek współpracy dostawcy usługi z organem nadzoru, obowiązek stosowania się do wytycznych i wskazówek Spółki w zakresie wykonywania zleconych czynności, a także obowiązek posiadania przez dostawcę usług planów awaryjnych na wypadek sytuacji nadzwyczajnych lub zakłócenia działalności gospodarczej.

W umowach outsourcingowych zapewniono ponadto, iż dostawca usług zobowiązuje się do zapewnienia pełnej poufności wszelkich otrzymywanych i przetwarzanych danych, przy czym zobowiązanie do zachowania poufności nie ma ograniczeń czasowych i nie wygasa po rozwiązaniu umowy, określono zasady i warunki przekazywania informacji poufnych, wprowadzono zapisy o obowiązku zapewnienia bezpieczeństwa przetwarzanych informacji

oraz danych osobowych. W przypadkach koniecznych należy zawarto też umowy powierzenia przetwarzania danych osobowych w formie pisemnej na podstawie art. 28 Rozporządzenia Parlamentu Europejskiego i Rady (UE) 2016/679 z dnia 27.04.2016r.(RODO) oraz przewidziano obowiązek zachowania tajemnicy ubezpieczeniowej zgodnie z art. 35 ustawy o działalności ubezpieczeniowej i reasekuracyjnej.

W zakresie każdego outsourcingu, w Spółce wyznaczona jest osoba odpowiedzialna. Do jej obowiązków należy monitoring i kontrola w zakresie jakości, prawidłowości i zgodności wykonywanych usług, koordynacja wszelkich powiązanych spraw oraz zapewnienie właściwej komunikacji wewnętrznej w zakresie niezbędnym dla prawidłowego realizowania umowy outsourcingu, w szczególności powiadomienie właściwych jednostek organizacyjnych o zawarciu zlecenia oraz ustaleniu zasad współpracy i przepływu informacji, dokonywanie okresowych przeglądów umów outsourcingowych oraz sprawowanie stałego nadzoru nad wykonywaniem przez dostawcę zleconych czynności. Osoba odpowiedzialna sprawuje stały nadzór nad wykonywaniem przez dostawcę usługi zleconych czynności. Co najmniej raz na kwartał osoba odpowiedzialna przeprowadza kontrolę prawidłowości wykonywania zleconych w ramach umowy czynności pod kątem zgodności z postanowieniami umowy, przepisami prawa i regulacjami wewnętrznymi mającymi zastosowanie w umowie.

Wszyscy usługodawcy podlegają polskiej jurysdykcji.

W 2022 r. InterRisk nie outsourcował funkcji kluczowych. 30 listopada 2022 r. ze skutkiem na koniec roku kalendarzowego rozwiązano umowę z Generali Investments TFI S.A.

B.8 Wszelkie inne informacje

Wszelkie wymagane informacje dot. profilu ryzyka zostały opisane w podrozdziałach B.1–B.7.

C. Profil ryzyka

C.1 Ryzyko aktuarialne

Portfel oferowanych ubezpieczeń przez InterRisk jest bardzo szeroki, zarówno majątkowo-osobowych, jak również zdrowotnych. Jako że sprzedaż ubezpieczeń jest podstawową działalnością Spółki, to analogicznie do lat ubiegłych, ryzyko aktuarialne jest największym czynnikiem ryzyka. Na podstawie struktury składki zarobionej przedstawionej w części A. sprawozdania ponad 95,9% portfela sprzedaży Spółki w roku 2022 stanowiły:

- ubezpieczenia pokrycia kosztów świadczeń medycznych (H1);
- ubezpieczenia na wypadek utraty dochodów (H2);
- ubezpieczenia odpowiedzialności cywilnej z tytułu użytkowania pojazdów mechanicznych (NL1);
- pozostałe ubezpieczenia pojazdów (NL2);
- ubezpieczenia od ognia i innych szkód rzeczowych (NL4);
- ubezpieczenia odpowiedzialności cywilnej ogólnej (NL5);
- ubezpieczenia kredytów i poręczeń (NL6).

W stosunku do roku ubiegłego całościowo portfel mierzony składką przypisaną wzrósł o 8,1%.

Szczegółowo portfel ubezpieczeń zarówno pod kątem zebranej składki jak i osiągniętych wyników został zaprezentowany w rozdziale A.2 niniejszego dokumentu.

Zgodnie ze strategią Spółki, InterRisk stara się dywersyfikować portfel ubezpieczeń. Drugim założeniem strategii zarządzania ryzykiem w spółce jest korzystanie z rozbudowanego programu reasekuracyjnego składającego się z umów proporcjonalnych, umów nadwyżki szkody oraz umów na zdarzenie w przypadku katastrof naturalnych. Dodatkowo, Spółka monitoruje dywersyfikację portfela nie tylko zgodnie ze stosowaną segmentacją na linie biznesowe, ale również w ujęciu geograficznym (w szczególności dla ekspozycji na ryzyko katastrof naturalnych).

Ryzyko aktuarialne jest identyfikowane, monitorowane, raportowane i mitygowane na wielu poziomach. Każdy z oferowanych przez Spółkę produktów jest przypisany do departamentu odpowiedzialnego za cały cykl życia produktu, od momentu jego projektowania, aż po jego wycofanie z oferty i etap monitorowania rozwoju wygasłej ekspozycji. Podstawowe informacje o kluczowych współczynnikach dla grup produktów są przygotowywane i prezentowane kadrze zarządzającej nie rzadziej niż raz w miesiącu. Dodatkowo, departamenty produktowe i taryfikacyjne przeprowadzają analizy struktury portfela przed każdą proponowaną istotną zmianą profilu ryzyka, np. w taryfie lub zakresie ochrony

ubezpieczenia. Raz w roku przeprowadzana jest dla całego portfela przekrojowa analiza ryzyk, adekwatności składki i zgodności z przepisami przez Dep. Aktuariat, Dep. Zarządzania Ryzykiem oraz Dep. Prawny.

Podstawą monitorowania ryzyka aktuarialnego stanowi realizacja planu finansowego. Realizacja planu jest monitorowana zarówno na poziomie zagregowanym jak i szczegółowym w podziale na poszczególne grupy produktów, kanały sprzedaży. Analizie podlegają zarówno realizacja poziomów sprzedaży oraz część kosztowa (odszkodowania, wszystkie typy kosztów). Wszelkie odchylenia od szeroko rozumianego planu finansowego (statutowy oraz Solwency II) są analizowane, następnie jeśli jest taka potrzeba wypracowywane oraz podejmowane są konkretne działania mitygujące.

Za miary wielkości ryzyka składki i rezerw przyjmuje się miary zgodne z art. 116 rozporządzenia.

Tabela 17. Struktura wymogu kapitałowego w module ryzyka aktuarialnego ub. majątkowo-osobowych

(mln zł)	2021	2022
Ryzyko składki i rezerw	298,59	288,50
Ryzyko rezygnacji z umów	10,18	12,91
Ryzyko katastroficzne	17,18	18,50
Efekt dywersyfikacji	-22,44	-25,95
Ryzyko aktuarialne w ub. majątkowo-osobowych	303,51	293,95

Tabela 18. Struktura wymogu kapitałowego w module ryzyka aktuarialnego ub. zdrowotnych

(mln zł)	2021	2022
Ryzyko aktuarialne w ub. zdrowotnych o charakterze ub. innych niż na życie	21,26	21,96
Ryzyko katastroficzne	22,71	16,66
Efekt dywersyfikacji	-9,20	-7,91
Ryzyko aktuarialne w ub. Zdrowotnych	34,78	30,70

Dla modułu ryzyka ubezpieczeń zdrowotnych wartość kapitałowego wymogu wypłacalności odnotował niewielki spadek w stosunku do wartości zaraportowanej rok wcześniej. W strukturze tego modułu nie wystąpiły istotne zmiany, które przełożyłyby się na zmiany w ocenie profilu ryzyka. Obserwowany spadek ryzyka katastroficznego wynika ze spadku ryzyka pandemii.

Dla modułu ryzyka ubezpieczeń majątkowo-osobowych nie nastąpiła istotna zmiana w wartości kapitałowego wymogu wypłacalności. Obserwowany spadek w podmodule ryzyka składki i rezerw wynika głównie ze zmiany najlepszego oszacowania rezerw. Wzrost w podmodule ryzyka katastroficznego wynika ze wzrostu ryzyka katastrof naturalnych wynikającego z rozwoju ubezpieczeń majątkowych.

Ryzyko katastroficzne jest identyfikowane na poziomie grup produktów, a ekspozycja mierzona jest najczęściej sumą sum ubezpieczenia. Ryzyko katastroficzne jest jedynym ryzykiem aktuarialnym, w którym Spółka identyfikuje ryzyko koncentracji. Jest ono monitorowane z częstotliwością kwartalną poprzez badanie zmiany łącznego ryzyka katastroficznego.

W portfelu ubezpieczeń InterRisk identyfikowane są duże pojedyncze ryzyka w ramach segmentu majątkowych ubezpieczeń korporacyjnych. Zgodnie z przyjętą strategią, ryzyka te mitygowane są przez liczne umowy reasekuracji fakultatywnej. Drugim istotnym elementem profilu ryzyka katastrof naturalnych jest ryzyko powodzi oraz huraganu. Jest ono ograniczane poprzez kontrolę dywersyfikacji geograficznej ekspozycji oraz wielostopniowy program reasekuracji na szkody ze zdarzeń katastrof naturalnych.

Tabela 19. Struktura ryzyka katastrof w ubezpieczeniach majątkowo-osobowych wg formuły standardowej

(mln zł)	Brutto	Netto
Ryzyko katastrof naturalnych	753,77	13,40
Ryzyko katastrof spowodowanych przez człowieka	148,35	11,01
Pozostałe ryzyka katastroficzne	7,21	6,44
Efekt dywersyfikacji	-141,07	-12,35
Ryzyko katastroficzne w ub. majątkowych	768,27	18,50

Zgodnie z formułą standardową, portfel ubezpieczeń zdrowotnych charakteryzuje się znacząco niższym ryzykiem wystąpienia strat z tytułu zdarzeń katastroficznych. Jego profil przedstawiono w tabeli 20.

Tabela 20. Struktura ryzyka katastrof w ubezpieczeniach zdrowotnych wg formuły standardowej

(mln zł)	Brutto	Ryzyko cedowane	Netto
Ryzyko wypadków masowych	21,36	10,68	10,68
Ryzyko koncentracji wypadków	14,52	7,26	7,26
Ryzyko pandemii	10,52	0,00	10,52
Efekt dywersyfikacji	-18,51	-6,71	-11,80
Ryzyko katastroficzne ub. Zdrowotnych	27,89	11,23	16,66

W ramach procesu własnej oceny ryzyka i wypłacalności badana jest wrażliwość kapitałowego wymogu wypłacalności na zmianę ekspozycji na ryzyko aktuarialne. W tabeli 21. zaprezentowano wyniki testów wrażliwości na zmianę wolumenu składki zarobionej oraz

najlepszego oszacowania rezerw szkodowych. Badanie wrażliwości przeprowadza się przy założeniu niezmiennych pozostałych czynników ryzyka.

Tabela 21. Testy wrażliwości dla ryzyka ubezpieczeniowego

KPI w reżimie Wyplacalność II	Składka zarobiona netto +5%	Rezerwy szkodowe +5%
SCR	2,2%	1,0%
Środki własne	0,0%	0,0%
Współczynnik pokrycia SCR	-3,8%	-1,8%

Dodatkowo Towarzystwo przeprowadziło analizę wrażliwości na zmianę założeń przyjmowanych do wyceny rezerw techniczno-ubezpieczeniowych, zarówno w zakresie najlepszego oszacowania rezerwy składki jak i najlepszego oszacowania rezerwy szkód.

Zbadano między innymi łączny wpływ na wartość najlepszego oszacowania rezerw następujących zdarzeń:

1. Towarzystwo poddało analizie wrażliwość najlepszego oszacowania rezerwy składek oraz najlepszego oszacowania rezerwy szkód zakładając, że oprócz naturalnego efektu inflacji szkód, która jest zawarta w trójkątach szkodowych, dodatkowo wszystkie zaistniałe szkody nieosobowe oraz te które zaistnieją w ramach aktywnych polis, będą wypłacane w latach 2022-2024 ze wzrostem zgodnym z projekcją Narodowego Banku Polskiego opublikowaną w dn. 12 lipca 2022 r.
2. W ramach analizy poddano wrażliwość najlepszego oszacowania rezerwy szkodowej oraz najlepszego oszacowania rezerwy składek na wskaźnik waloryzacji rent powiększając go dwuipółkrotnie, to jest z wartości 2,4% rocznie do wartości 6% rocznie. Przeliczono wartość rezerw na renty zgłoszone, renty zaistniałe ale nie zgłoszone (IBNR) oraz rezerwy składki, która zmieniła się w konsekwencji zwiększonych oczekiwań w tym scenariuszu wskaźników szkodowości.
3. W scenariuszu Towarzystwo poddało analizie wrażliwość najlepszego oszacowania rezerwy składek na wartość wskaźnika kosztów administracyjnych powiększając go o 30% oraz jednocześnie na wartość wskaźnika pozostałych kosztów powiększając go o 20%. W związku z tym, że reasekurator nie partycypuje w ww. pozycjach, wzrost rezerw brutto jest równy wzrostu rezerw na udziale własnym.

Przeanalizowane efekty zdarzeń w ww. scenariuszu zostały określone w oparciu o ocenę ekspercką.

Na podstawie otrzymanych wyników wnioskuje się, że przeanalizowane zdarzenia nie zniekształcają w sposób istotny wysokości rezerw techniczno-ubezpieczeniowych, wynik pozostaje bez istotnego wpływu na wypłacalność Towarzystwa.

Dodatkowo w ramach procesu ORSA przeprowadzono następujące testy warunków skrajnych (analizy przeprowadzono przy użyciu modelu wewnętrznego):

Pogarszająca się sytuacja makroekonomiczna

W związku pogarszaniem się czynników makroekonomicznych, zarówno w Polsce, jak i krajach sąsiednich, w warunkach toczącej się u granic Polski wojny, w wielu analizach wymieniana jest możliwość wystąpienia zjawiska recesji połączonego z wysokim poziomem inflacji (tzw. stagflacja). 49

W ramach procesu ORSA zostały przeprowadzone i przeanalizowane testy warunków skrajnych uwzględniające czynniki, których wystąpienia można spodziewać się w warunkach recesji. Spółka przeprowadziła analizę scenariuszową zakładającą zmiany założeń ujętych w procesie modelowania rozwoju portfela, zarówno w zakresie ryzyka składki (przyszły biznes) jak również ryzyka rezerw (ryzyko negatywnego run-off'u). Są to wzrost kosztów likwidacji szkód (dodatkowa inflacja wyższa od prognozowanej), wzrost częstości szkód w jednostkowych liniach, trudnościom w pozyskaniu nowego klienta oraz wzrost kosztów administracyjnych i kosztów akwizycji.

W związku ze złożoną sytuacją makroekonomiczną w przeprowadzonych analizach przyjęte zostało wystąpienie kilku czynników jednocześnie, ale z różnym poziomem istotności, w poszczególnych wariantach. Do oceny wrażliwości wyniku technicznego na zmianę założeń został wykorzystany częściowy model wewnętrzny. Scenariusz zaimplementowano w następujący sposób:

- wzrost zakładanej inflacji: został założony zarówno do przyszłych przepływów z tytułu szkód,
- wzrost częstości szkód w linii gwarancji finansowych w wyniku recesji, a w konsekwencji zwiększonego poziomu niewypłacalności przedsiębiorstw,
- spadek współczynnika nowego biznesu: na skutek trudnych warunków rynkowych, trudniej będzie pozyskiwać nowego klienta. Będzie to miało odzwierciedlenie w spadku liczby nowo zawieranych polis. Dodatkowo w ramach linii MTPL i Casco uwzględniony został jeszcze spadek średniej wartości składki będący konsekwencją wojny cenowej.
- we wszystkich liniach założono wzrost wartości wskaźników kosztowych.

Scenariusz recesyjny mógłby mieć istotny wpływ na pozycję kapitałową spółki. Realizacja negatywnych scenariuszy o charakterze stagflacyjnym oznaczałaby negatywną rentowność portfela, w szczególności w największej linii produktowej, tj. ubezpieczeń komunikacyjnych. Realizowane w Spółce projekty w zakresie taryfikacji i sprzedaży produktów masowych

(bardziej precyzyjne modele taryfikacyjne, lepsze narzędzia monitorowania portfela oraz usprawnienia w portalu sprzedażowym) są kluczowe w kontekście mitygacji ryzyka realizacji powyższego scenariusza.

Wszelkie powyższe informacje dotyczące wyceny ryzyka aktuarialnego zostały zaprezentowane według formuły standardowej zgodnie z rozporządzeniem. Do wyceny swojego największego ryzyka Spółka stosuje także tzw. częściowy model wewnętrzny. Wyniki modelu nie stanowią podstaw oficjalnego raportowania Spółki, ale pomagają zrozumieć profil ryzyka, pomagają zarządzać portfelem i stanowią podstawę działań zarządczych.

Wskaźniki wypłacalności Spółki wyliczone przy zastosowaniu częściowego modelu wewnętrznego pozostają na wysokim i bezpiecznym poziomie (powyżej wyników formuły standardowej).

C.2 Ryzyko rynkowe

InterRisk kontynuował w roku obrotowym stosowanie strategii inwestycji wypracowanej w latach ubiegłych dostosowując ją jedynie do aktualnych czynników egzogenicznych i danych makroekonomicznych. Mając na uwadze zasadę ostrożnego inwestora opisaną w sekcji B.3.9, Spółka zarządzała ryzykiem portfela lokat stosując wcześniej wypracowane metody oceny ryzyka biorące pod uwagę m. in. jakość kredytową kontrahentów, łączną ekspozycję na poszczególne podmioty i grupy kapitałowe, strukturę walutową i terminową portfela. Monitorowanie zgodności struktury ekspozycji oraz profilu ryzyka wykonywane jest w cyklu kwartalnym dla całego portfela, jak również każdorazowo przed wykonaniem istotnej transakcji.

Dla bieżącej struktury aktywów oraz zobowiązań Spółki, ryzyko rynkowe jest znacznie niższe od ryzyka ubezpieczeniowego. Wynika to z przyjętej strategii zarządzania ryzykiem oraz strategii inwestycji, która zakłada lokowanie aktywów w bezpieczne lokaty, w szczególności:

- utrzymywanie stosunkowo niewielkiego udziału akcji / udziałów w portfelu (ok. 2% portfela na koniec roku 2022),
- znaczny udział w portfelu skarbowych papierów wartościowych (77% portfela na koniec roku 2022),
- limity inwestycyjne,
- dywersyfikację portfela papierów dłużnych (waluta, terminy zapadalności, kupony, formuła oprocentowania - aktywa o zmiennym oprocentowaniu stanowiły na koniec 2022 roku 20% portfela),
- utrzymywanie części portfela w walutach obcych w celach inwestycyjnych oraz dla zabezpieczenia potencjalnych zobowiązań w tych walutach. Na koniec 2022 aktywa walutowe stanowiły 6,3% portfela lokat.

Dodatkowo, w ramach strategii zarządzania ryzykiem oraz strategii zarządzania inwestycjami, wybierani są jedynie kontrahenci o wysokim stopniu jakości kredytowej. Spółka monitoruje również dopasowanie struktury aktywów do rezerw techniczno-ubezpieczeniowych tak, aby kontrolować ekspozycję na ryzyko stopy procentowej i ryzyko walutowe. Analizując strukturę ryzyka rynkowego można stwierdzić, że ryzyko portfela Spółki jest zdywersyfikowane i znacząco niższe od ryzyka aktuarialnego będącego dominującym w profilu ryzyka Zakładu.

Ocena profilu ryzyka Spółki wraz z porównaniem pomiędzy obecnym okresem sprawozdawczym a poprzednim okresem sprawozdawczym na poszczególne podmoduły ryzyka rynkowego została zaprezentowana w tabelach poniżej. Wszystkie miary ryzyka bazują na wielkości ekspozycji mierzonej wartością godziwą.

Ryzyko spreadu kredytowego

Tabela 22. Ekspozycja na ryzyko spreadu kredytowego wraz z porównaniem z poprzednim okresem sprawozdawczym

Rodzaj aktywa	2021			2022		
	AAA – A	BBB - B	Brak ratingu	AAA - A	BBB - B	Brak ratingu
Obligacje skarbowe	1 373 076,81	2 808,63	38 742,19	1 336 919,00	2 397,55	31 668,37
Obligacje korporacyjne	45 589,02	61 753,10	25 804,86	59 023,74	60 469,53	17 130,96
Środki pieniężne i depozyty	45 321,55	29 929,50	16,19	51 700,48	27 209,37	6,78
Suma	1 463 987,38	94 491,23	64 563,24	1 447 643,22	90 076,45	48 806,11

Zgodnie ze stosowanymi limitami na poszczególne typy lokat o danej jakości kredytowej i określonym terminie zapadalności, dominująca większość aktywów została ulokowana w obligacje o wysokiej jakości kredytowej, tj. A lub wyżej. W związku z tym ryzyko kredytowe jest bardzo niskie i nie stanowi istotnego składnika wymogu kapitałowego.

Ryzyko cen akcji

Tabela 23. Ekspozycja na ryzyko cen akcji / udziałów

Akcje / Udziały	2021	2022
Notowane	1 652,2	1 465,5
Nienotowane	0	0
Strategiczne	116 551,6	120 572,1
Suma	118 203,8	122 037,6

W trakcie 2022 roku Spółka utrzymała zasadniczo bez zmian swoją ekspozycję na portfel akcji / udziałów.

Ryzyko walutowe

Tabela 24. Ekspozycja aktywów i zobowiązań w walutach obcych.

Waluty	Aktywa finansowe	Rezerwy netto
EUR	90 621,23	46 576,85
GBP	18 549,61	14 068,31
CHF	0	0
Pozostałe	2,22	0
Suma	109 173,06	60 645,16

Ze względu na dobre dopasowanie struktury walutowej aktywów i zobowiązań, ryzyko zmian cen kursów walut nie jest istotnym składnikiem struktury SCR.

Ryzyko koncentracji

Tabela 25. Ekspozycja na ryzyko koncentracji (w tys. zł).

Nazwa grupy emitenta	Ekspozycja
TUW „TUW”	89 977,81
Ministerstwo Finansów	37 366,89
Bank A	34 425,29

Zgodnie z przyjętą strategią zarządzania inwestycjami, ekspozycja na ryzyko koncentracji jest ściśle monitorowane i jest nieistotne. Z wyłączeniem ekspozycji na ryzyko kredytowe Skarbu Państwa, ekspozycja pojedynczych kontrahentów nie przekracza 4% sumy aktywów w bilansie ekonomicznym.

Wrażliwość wymogu kapitałowego na wartość kluczowych parametrów

W ramach corocznego procesu Własnej oceny ryzyka i wypłacalności Spółka przeprowadza badanie wrażliwości współczynnika pokrycia wymogu kapitałowego na czynniki ryzyka. Tzw. testy wrażliwości mają na celu sprawdzenie czy wahania poszczególnych parametrów mogą stanowić zagrożenie dla wypłacalności Spółki. Testowane parametry są określane ekspercko, w oparciu o różne kryteria, np. istotności lub prawdopodobieństwa. W 2022 roku przeanalizowano m.in. wpływ zmiany następujących parametrów na SCR oraz środki własne bazując na bilansie na dzień 31.12.2021:

- wzrost o 50 punktów bazowych terminowej struktury stóp procentowych wolnych od ryzyka,
- spadek o 50 punktów bazowych terminowej struktury stóp procentowych wolnych od ryzyka,
- Spadek cen akcji o 25%

- Wzrost o 50 punktów bazowych wartości spreadu dla obligacji (korporacyjnych oraz skarbowych)
- Spadek krańcowej stopy procentowej o 30 punktów bazowych

Wyniki analizy przedstawiono w tabeli 26.

Tabela 26. Wyniki testów wrażliwości dla ryzyka rynkowego

	Stopa proc. +50 pb	Stopa proc. -50 pb	Spread
SCR	0,3%	-0,1%	-0,8%
Środki własne	-5,7%	6,2%	-8,9%
Współczynnik pokrycia SCR	-10,4 %	11,0 %	-14,2 %

Wyniki dla pozostałych testów wrażliwości nie zostały zaprezentowane w tabeli ze względu na swój niematerialny wpływ na wypłacalność (poniżej 3%).

Jak wynika z przeprowadzonej analizy najbardziej istotnym czynnikiem wpływającym na wypłacalność Towarzystwa jest zmiana stopy procentowej wolnej od ryzyka oraz ryzyko spreadu.

Ze względu na dużą zmienność rentowności obligacji Skarbu Państwa od 4. kwartału 2021 roku oraz biorąc pod uwagę wyniki analizy wrażliwości, Spółka na bieżąco monitoruje notowane wartości i ich wpływu na współczynnik wypłacalności. W 1. półroczu przygotowano i kilkakrotnie aktualizowano analizę scenariuszową pozycji kapitałowej w zależności od notowanych rentowności obligacji skarbowych. Jednocześnie, w wyniku przeprowadzonych analiz Zarząd podjął decyzję o podniesieniu środków własnych poprzez zaciągnięcie pożyczki podporządkowanej na kwotę 10 mln euro.

C.3 Ryzyko kredytowe

Miarą ryzyka kredytowego w Spółce jest wymóg kapitałowy liczony zgodnie z formułą standardową. W roku 2021 ryzyko to było trzecim największym ryzykiem działalności i wynosiło 33,60 mln zł (31.12.2021). Według stanu na 31.12.2022 znajduje się ono na zbliżonym poziomie i wynosi 30,92 mln zł.

Istotne ryzyko kredytowe Spółki identyfikowane jest w dwóch obszarach: zarządzania portfelem umów reasekuracyjnych oraz zarządzania portfelem lokat. Stosowane techniki zarządzania ryzykiem w obszarze lokat zostały opisane w części C.2. Ryzyko rynkowe. Natomiast w zakresie reasekuracji, monitorowanie ryzyka oraz skuteczności technik jego ograniczania przeprowadza się z częstotnością kwartalną. W Spółce oraz na poziomie Grupy VIG funkcjonuje Komitet Reasekuracji, który zatwierdza listę dopuszczonych reasekuratorów o odpowiednio wysokim stopniu jakości kredytowej oraz określa jakiego rodzaju kontrakty są

w ich przypadku dopuszczalne. Dodatkowo, określa się limity na reasekuratora, tak aby ograniczyć ryzyko koncentracji.

W związku z wyjściem Wielkiej Brytanii z Unii Europejskiej, Spółka już w roku 2018 podjęła decyzję o wykluczeniu wszelkich firm reasekuracyjnych z tego państwa z listy dopuszczonych reasekuratorów.

W ocenie Spółki, w oparciu o analizę wyników formuły standardowej, ryzyko kredytowe wynikające z zobowiązań kontrahentów Spółki jest niskie. Głównymi czynnikami ryzyka są należności od reasekuratorów wynikające z udziału w najlepszym oszacowaniu rezerw techniczno-ubezpieczeniowych oraz depozyty krótkoterminowe. W przypadku reasekuratorów, zgodnie z przyjętą strategią, ocena ratingowa reasekuratorów musi być nie niższa niż A- (zgodnie ze skalą agencji Standard&Poors) lub wykazywać wysoki współczynnik wypłacalności. W ramach grupy VIG istnieje Security Committee który opracowuje i kwartalnie aktualizuje „Zasady bezpiecznej reasekuracji”. Dodatkowo obejmuje listę reasekuratorów dopuszczonych przez grupę VIG do bezpiecznej współpracy. Największa koncentracja ryzyka kredytowego w obszarze reasekuracji występuje wobec podmiotów z grupy kapitałowej – VIG Holding oraz VIG Re. Łączna ekspozycja wobec tych kontrahentów, rozumiana jako udział w rezerwach techniczno-ubezpieczeniowych do celów wypłacalności oraz należności od reasekuratorów stanowi istotną część całej ekspozycji. Natomiast w przypadku ekspozycji na ryzyko kredytowe banków, stosuje się limity wymuszające silną dywersyfikację portfela aktywów. Struktura ekspozycji na ryzyko kredytowe została przedstawiona w rozdziale C.2 Ryzyko rynkowe.

Ryzyko kredytowe jest monitorowane i raportowane między innymi:

- kwartalnie w ramach cyklicznego procesu kalkulacji wymogów kapitałowych SCR
- w ramach limitów inwestycyjnych (Komitet Inwestycyjny)
- w ramach zgodności ekspozycji na reasekuratorów z wytycznymi grupy VIG

W ramach analizy ryzyka związanego z ochroną reasekuracyjną zakład sformułował następujące wnioski:

- W ramach bieżącego monitoringu ratingów reasekuratorów nie obserwujemy ich pogorszenia. Sytuacja jest stabilna.
- Duża ilość szkód na świecie i w Europie związanych z pogodą i zjawiskami naturalnymi przekłada się na cenę ochrony reasekuracyjnej oraz zmniejszenie pojemności umów dla ryzyk katastroficznych co może przełożyć się na konstrukcję programów reasekuracji w kolejnych latach.

- Wysoka inflacja w Polsce może stanowić ryzyko kursowe dla tych umów reasekuracyjnych, gdzie limity zostały wyrażone w EUR. Dodatkowo inflacja przekłada się w sposób istotny na wzrost wartości szkód, co może znaleźć swoje odzwierciedlenie w wyższej cenie ochrony reasekuracyjnej w kolejnych latach.

C.4 Ryzyko płynności

W zakładzie szczególny nacisk kładziony jest na ryzyko płynności. Zarządzanie płynnością ma na celu identyfikację przepływów pieniężnych, ich monitorowanie oraz zarządzanie nimi dla zapewnienia zdolności Spółki do regulowania zobowiązań finansowych. System zarządzania płynnością obejmuje:

- planowanie przepływów pieniężnych,
- bieżące zarządzanie płynnością,
- ocena polityki zarządzania płynnością i ekspozycji na ryzyko płynności.

Portfel lokat Spółki obejmuje instrumenty możliwe do upłynnienia w krótkim czasie. W celu zapewnienia płynności Spółka utrzymuje bufor płynności w formie środków pieniężnych na rachunku oraz depozytów krótkoterminowych. Spółka utrzymuje minimalny poziom tych środków na poziomie co najmniej 1% wartości aktywów (ok. 2 mln PLN). W przypadku spadku poziomu płynnych środków poniżej tej granicy zostaną podjęte działania w celu przywrócenia odpowiedniego poziomu bufora płynności. Jako dodatkowy bufor płynności, Spółka może też w ramach porozumienia z wybranym bankiem wykorzystywać saldo debetowe na rachunku bieżącym.

W zakresie oczekiwanego zysku z przyszłych składek, łączna kwota została przedstawiona w załączniku I w arkuszu S.23.01 w pozycji C0060/R0790.

C.5 Ryzyko operacyjne

Ryzyko operacyjne w Spółce jest mierzone w sposób dwójaki. Po pierwsze w ramach wyceny zgodnie z formułą standardową, po drugie w ramach samooceny ryzyka w ramach procesu przeglądu systemu kontroli wewnętrznej.

Wycena ryzyka operacyjnego z godnie z formułą standardową na koniec roku 2022 wynosi 44,31 mln zł i w porównaniu z rokiem ubiegłym jest wyższa o 2,14 mln zł. Ryzyko pozostaje na stabilnym poziomie.

Druga metoda oceny ryzyka operacyjnego skupia się, w odróżnieniu od formuły standardowej, na procesach realizowanych w Spółce i na ich podstawie dokonuje się analizy ryzyka. W ramach tej analizy ryzyka rozpoznawane są w następujących kategoriach:

- Ciągłość działania,
- Koncentracja wiedzy,
- Zasoby ludzkie,
- Sprzęt i infrastruktura IT,
- Infrastruktura i bezpieczeństwo IT,
- Modele i jakość danych,
- Rozwój systemów IT,
- Projekty,
- Zgodność (Compliance),
- Przesłęstwa zewnętrzne,
- Procesy i organizacja,
- Błąd ludzki

Pełna analiza identyfikująca i mierząca ryzyka odbywa się nie rzadziej niż raz w roku. Badanie ciągłej skuteczności technik ograniczania ryzyka przeprowadza się w ramach kontroli funkcjonalnej, wdrożonej przez właścicieli poszczególnych ryzyk w ramach realizowanych przez siebie bieżących zadań. Pełna analiza wszystkich obszarów zarządzania ryzykiem operacyjnym odbywa się raz do roku w ramach procesu ankiety kontroli wewnętrznej i jest brana pod uwagę w procesie własnej oceny ryzyka i wypłacalności. W ramach procesu powstaje podsumowanie ryzyka operacyjnego w postaci mapy ryzyk. Mapa ryzyka operacyjnego stanowi podstawową informację zarządczą. Na jej podstawie między innymi mogą zostać wdrożone plany naprawcze dla ryzyk znajdujących się na obszarach charakteryzujących się podwyższonym ryzykiem, stanowi ona także narzędzie wspierające funkcję audytu wewnętrznego w realizacji jej zadań. W ramach oceny ryzyka operacyjnego przeprowadzonej w roku 2022 ryzyko operacyjne w poszczególnych obszarach zostało uznane za charakteryzujące się ryzykiem podwyższonym (drugi stopień w czterostopniowej skali).

Należy podkreślić, że w badanym okresie zidentyfikowano jeden incydent operacyjny, który można uznać za istotny. Incydent związany był z obszarem danych osobowych.

Jednocześnie należy podkreślić, że całkowita ocena ryzyka operacyjnego pozostaje na niskim poziomie, a wdrożone mechanizmy mitygujące w sposób szeroki zabezpieczają Spółkę przed realizacją tego ryzyka.

W procesie zarządzania ryzykiem operacyjnym główną techniką mitygacji ryzyka jest system trzech linii obrony zgodnie z podziałem obowiązków wskazanym w punkcie B.3.1. Ze względu na mnogość procesów występujących w Spółce, nie identyfikuje się ryzyka koncentracji. Nie oznacza to jednak, że procesy o różnym charakterze nie mogą być ze sobą powiązane i skutkować wysokimi stratami. Jednak poprzez stosowanie trzech linii obrony oraz

innych dodatkowych technik ograniczania ryzyka, zagregowane ryzyko operacyjne nie jest uważane za istotne w profilu ryzyka zakładu.

W ramach procesu ORSA została przeprowadzona pogłębiona analiza ryzyka operacyjnego w obszarze IT w trzech głównych obszarach:

- Organizacja procesów IT
- Zaprzestanie świadczeń usług IT
- Ryzyko sprzętu i infrastruktury

Wszystkie powyższe ryzyka zostały określone na poziomie ryzyko średnie.

W wyniku przeprowadzonej oceny Towarzystwo uznało, że w sposób zadowalający jest chroniony przed przedmiotowym ryzykiem, a istniejące mechanizmy mitygujące działają poprawnie, niemniej jednak podejmowane są inicjatywy w celu dalszej mitygacji tego obszaru ryzyka.

C.6 Pozostałe istotne ryzyka

Poza ryzykami opisanymi w sekcji C1-C5 niniejszego raportu, Spółka identyfikuje i zarządza także innymi kategoriami ryzyk. Szeroki katalog ryzyk zapewnia, że wszelkie możliwe źródła ryzyka w Spółce są pokryte.

Katalog obejmuje ryzyko utraty reputacji oraz ryzyko strategiczne. Oba ryzyka są oceniane przynajmniej raz w roku w ramach procesu przeglądu ryzyka. Ocena ryzyk ma charakter jakościowy. W ramach oceny przeprowadzonej w roku 2022 ryzyko reputacyjne zostało ocenione jako niskie, a ryzyko strategiczne jako ryzyko średnie. W ramach przeprowadzonej oceny ryzyka, ryzyko strategiczne zostało uznane za średnie, głównie z powodu dużej konkurencji na rynku polskim, otoczenia makroekonomicznego dynamicznych zmian w obszarze popytu i preferencji konsumentów, zmian technologicznych na rynku, a także dużej ilości zmian prawnych i w otoczeniu ekonomicznym. Ryzyko reputacyjne zostało ocenione jako niskie. Publikacje na temat spółki są monitorowane. Spółka jest liderem na rynku jeśli chodzi o mediacje i ilość zawieranych ugód.

W 2022 roku w ramach procesu przeglądu ryzyk, zakład przeprowadził ocenę ryzyka zrównoważonego rozwoju. W ramach oceny zakład przeanalizował 29 nazwanych ryzyk metodą ekspercką w sposób jakościowy. Spółka oceniała aktualny poziom ryzyka oraz przewidywany rozwój ryzyka na przyszłość. W miejscu z tym należy także wspomnieć o tym, że zakład nie tylko ocenia ryzyka związane ze zrównoważonym rozwojem, ale w swojej codziennej działalności uwzględnia ten element.

We wrześniu 2021 roku Zarząd InterRisk TU S.A. VIG przyjął dokument „Polityka środowiskowa InterRisk”. Dokument ten określa wartości i zasady zrównoważonego rozwoju rozumiane jako :

1. Łączenie celów biznesowych ze społeczną odpowiedzialnością,
2. Wspomaganie ekologicznej transformacji gospodarki,
3. Udział w ochronie środowiska w zakresie możliwości posiadanych przez instytucję finansową.

Swoim zakresem polityka środowiskowa obejmuje:

- ✓ uwzględnianie aspektów środowiskowych w polityce przyjmowania ryzyka do ubezpieczenia,

Polityka przyjmowania ryzyka do ubezpieczenia InterRisk w tym zakresie koncentrować się będzie na ograniczaniu zaangażowania w sektor energetyczny oparty na węglu, na ryzyku klimatycznym i wspieraniu projektów proekologicznych.

- ✓ uwzględnianie w polityce inwestycyjnej partycypacji w projektach mających na celu ochronę środowiska naturalnego,

InterRisk nie będzie dokonywał inwestycji bezpośrednich:

1. w podmioty uzyskujące ponad 30% przychodów z wydobycia węgla,
2. w podmioty produkujące rocznie więcej, niż 20 mln ton węgla
3. w podmioty z sektora energetycznego, które uzyskują ponad 30% energii z węgla,
4. w podmioty, które wytwarzają więcej niż 10 GW rocznie energii z węgla

Strategia inwestycyjna będzie preferować projekty pro-ekologiczne związane z odnawialnymi źródłami energii

- ✓ stosowanie rozwiązań proekologicznych w zarządzaniu zasobami majątkowymi i w organizacji procesów biznesowych Spółki,
- ✓ budowanie świadomości ekologicznej wśród pracowników i partnerów biznesowych. Promowanie inicjatyw proekologicznych InterRisk.

W ocenie zakładu ryzyka związane ze zrównoważonym rozwojem obecnie nie stanowią istotnego ryzyka w działalności firmy, niemniej jednak spółka widzi wzrost ich znaczenia w niedalekiej przyszłości. Dodatkowo zakład podejmuje aktywne działania w obszarze zrównoważonego rozwoju co stanowi istotny element działalności.

C.7 Wszelkie inne informacje

Wszelkie wymagane informacje dot. profilu ryzyka zostały opisane w podrozdziałach C.1–C.6.

D. Wycena do celów wypłacalności

D.1 Aktywa

W tabeli 27. przedstawiono porównanie wyceny najważniejszych pozycji bilansu do celów wypłacalności oraz zgodny z PSR.

Tabela 27. Zestawienie istotnych pozycji aktywów

Aktywa (w zł)	Bilans do celów wypłacalności	Bilans wg PSR	Różnice (jeśli występują)
Wartość firmy (goodwill)	0	0	0
Aktywa z tytułu odroczonej akwizycji	0	193 331 178.52	-193 331 178.52
Wartości niematerialne i prawne	0	49 429 820.00	-49 429 820.00
Aktywa z tytułu odroczonego podatku dochodowego	0	76 277 031.05	-76 277 031.05
Nieruchomości, maszyny, wyposażenie wykorzystywane na użytek własny	45 745 883.10	23 670 295.35	22 075 587.75
Nieruchomości (inne niż do użytku własnego)	49 063 193.00	47 671 073.22	1 392 119.78
Udziały w jednostkach powiązanych, w tym udziały kapitałowe	117 124 327.07	31 613 403.99	85 510 923.08
Akcje i udziały	1 465 516.50	1 465 516.50	0.00
Obligacje	1 432 454 142.60	1 502 996 255.25	-70 542 112.65
Jednostki uczestnictwa	108 993 344.86	108 993 344.86	0.00
Depozyty inne niż ekwiwalenty środków pieniężnych	51 610 279.46	51 610 279.46	0.00
Pożyczki i pożyczki zabezpieczone hipotecznie	30 223 645.50	32 264 625.29	-2 040 979.79
Kwoty należne z umów reasekuracji dla zobowiązań wynikających z ubezpieczeń	399 809 633.65	764 776 720.61	-364 967 086.96
Należności z tytułu ubezpieczeń i od pośredników ubezpieczeniowych	37 121 165.49	369 061 227.91	-331 940 062.43
Należności z tytułu reasekuracji biernej	33 807 567.81	37 236 369.95	-3 428 802.14
Pozostałe należności (handlowe, inne niż z działalności ubezpieczeniowej)	15 791 723.31	23 459 318.47	-7 667 595.16
Środki pieniężne i zrównane z nimi	27 306 291.16	27 306 291.16	0.00
Pozostałe aktywa	1 173 339.83	2 947 635.96	-1 774 296.13
Suma	2 351 690 053.34	3 344 110 387.55	-992 420 334.21

Wartości dotyczące umów najmu, dzierżawy czy leasingu czyli umów, w których odpłatnie następuje użyczenie składnika aktywów na pewien okres czasu, ustalone zgodnie ze Standardem IFRS 16 prezentowane są łącznie w pozycji Nieruchomości, maszyny i wyposażenie wykorzystywane na użytek własny. (Standard dotyczący wyceny użytkowanych aktywów i odnośne zobowiązań do zapłaty czynszów z tego tytułu określa sposób

rozpoznawania, pomiaru, prezentacji i ujawnień) – jako leasing traktowane są przede wszystkim umów najmu i dzierżawy powierzchni.

Zobowiązania z tytułu leasingu ujęte są w Innych zobowiązaniach i wykazane w pozycji Zobowiązania finansowe inne niż na rzecz instytucji kredytowych.

Tabela 28. Porównanie zasad wyceny dla aktywów

Wycena zgodna z systemem Wyplacalność II	Wycena na potrzeby sprawozdawczości statutowej	Różnica
a) Wartość firmy (goodwill)		
W bilansie wyceniana jest w wartości 0 ze względu na swój nieodzyskiwalny charakter po dokonaniu oceny ich wartości ekonomicznej.	Na dzień nabycia wartość firmy ujmowana jest w księgach według ceny nabycia. Wartość firmy prezentowana w bilansie wyceniana jest według wartości netto (w wartości początkowej pomniejszonej o dokonane odpisy amortyzacyjne).	Różnica w prezentacji wartości wykazywanej w pozycji wartości firmy wynika z oceny, że wartość ekonomiczna posiadanych składników wynosi 0.
b) Aktywa z tytułu odroczonego kosztów akwizycji		
Wartość aktywa z tytułu odroczonego kosztów akwizycji wykazywana jest w bilansie w wysokości 0 ze względu na fakt, iż koszty akwizycji uwzględniane są w wycenie rezerwy techniczno-ubezpieczeniowej z tytułu składek	Wartość aktywów z tytułu odroczonego kosztów akwizycji (DAC) ustalana jest metodami aktuarialnymi stosowanymi przy ustalaniu wartości rezerwy techniczno-ubezpieczeniowej z tytułu składek	Różnica wynika z ujęcia kosztów akwizycji w kalkulacji rezerwy techniczno-ubezpieczeniowej z tytułu składek
c) Wartości niematerialne i prawne		
W bilansie wyceniane są w wartości 0 ze względu na swój nieodzyskiwalny charakter po dokonaniu oceny ich wartości ekonomicznej.	Na dzień nabycia wartości niematerialne i prawne ujmowane są w księgach według ceny ich nabycia. Wartości niematerialne i prawne prezentowane w bilansie wyceniane są według wartości netto (w wartości początkowej pomniejszonej o dokonane odpisy amortyzacyjne).	Różnica w prezentacji wartości wykazywanych w pozycji wartości niematerialnych i prawnych wynika z oceny, że wartość ekonomiczna posiadanych składników wynosi 0.
d) Aktywa z tytułu odroczonego podatku dochodowego		
Aktywa z tytułu podatku odroczonego ustalone zostały na podstawie różnicy pomiędzy wartościami aktywów i zobowiązań (także rezerw techniczno-ubezpieczeniowych) wycenionych na potrzeby systemu Wyplacalność II a wartościami aktywów i zobowiązań wycenionych dla celów podatkowych. Tak ustalone aktywo to kwota możliwa do odliczenia w przyszłości od podatku dochodowego, w związku z ujemnymi różnicami przejściowymi, powodującymi zmniejszenie podstawy obliczenia podatku dochodowego. Aktywo obliczone zostało z uwzględnieniem zasad ostrożności o raz norm zawartych w KRS 2 oraz art. 15 ust. 3	Wartość aktywów z tytułu odroczonego podatku dochodowego ustala się na dzień bilansowy, w oparciu o zasadę ostrożnej wyceny, z uwzględnieniem wyników analizy pozycji mających wpływ na powstanie różnic pomiędzy wartością bilansową i podatkową aktywów jakie spowodują w przyszłości zmniejszenie podstawy opodatkowania przy zastosowaniu zasad wynikających z przepisów KSR Nr2 „Podatek dochodowy”.	Różnica prezentacyjna wynika z ustalenia aktywów podatku odroczonego dla różnic powstałych w wyniku zmian w oszacowaniu pozycji aktywów w bilansie Wyplacalność II. Po skompensowaniu aktywów i zobowiązań z tytułu podatku odroczonego wartość prezentacyjna wynosi 0.

<p>aktu delegowanego w stosunku do Istotnych pozycji bilansowych, w szczególności: udziału reasekuratora w rezerwach techniczno-ubezpieczeniowych, należności od ubezpieczających z tytułu składek, należności z tytułu reasekuracji biernej, odroczonego kosztów akwizycji – wynikające z różnic z przeszacowania tych pozycji pomiędzy sprawozdaniem statutowym a Wyłączalność II.</p> <p>Aktywo na podatek odroczone jest w pełni kompensowane poprzez rezerwę na podatek odroczone co oznacza możliwość całkowitego wykorzystania aktywa na podatek odroczone do zmniejszenia przyszłego podatku do zapłaty.</p>		
<p>e) Nieruchomości, maszyny i wyposażenie wykorzystywane na użytek własny</p>		
<p>W bilansie wartość nieruchomości, gruntów i prawa do korzystania ze składnika aktywów (umowy najmu pomieszczeń biurowych) wykorzystywanych na potrzeby własne Spółki wykazywana jest w wartości godziwej. Wartość godziwa ustalana jest na podstawie dokonanego profesjonalnego oszacowania wartości rynkowej nieruchomości przez rzeczoznawcę metodami alternatywnymi zaprezentowanymi w pkt. D.4.</p> <p>Wartość pozycji rzeczowych składników majątku prezentowana jest w wysokości kwot ustalonych po dokonaniu oceny ekonomicznej przydatności rzeczowych składników majątku.</p> <p>Wartość godziwa prawa do korzystania ze składnika aktywów przez określony czas (ustalana dla umów najmu pomieszczeń biurowych) wyceniana jest zgodnie z IFRS16</p>	<p>Nieruchomości wykorzystywane na potrzeby własne, maszyny i wyposażenie ujmowane są w księgach rachunkowych według ceny nabycia.</p> <p>Odpisów amortyzacyjnych (umorzeniowych) dokonuje się metodą liniową przy zastosowaniu stawek odpowiadających oszacowanemu okresowi ich ekonomicznej użyteczności</p> <p>Wartość aktywa w postaci prawa do użytkowania pomieszczeń biurowych na podstawie zawartych umów najmu określa się w wysokości 0.</p>	<p>Różnica</p> <p>a) pomiędzy wartością godziwą nieruchomości zastosowaną na potrzeby wypłacalności a wartością księgową ujętą w bilansie statutowym,</p> <p>b) wynika z zastosowania wartości godziwej do wyceny w ramach systemu Wyłączalność II</p> <p>Pozycji rzeczowych składników majątku</p> <p>c) wynika z wyceny prawa do korzystania ze składników aktywów (umowy najmu) w ramach systemu Wyłączalność II</p>
<p>f) Nieruchomości (inne niż do użytku własnego)</p>		
<p>W bilansie wartość nieruchomości i gruntów inwestycyjnych Spółki wykazywana jest w wartości godziwej.</p> <p>Wartość godziwa ustalana jest na podstawie dokonanego profesjonalnego oszacowania wartości rynkowej nieruchomości przez rzeczoznawcę metodami alternatywnymi zaprezentowanymi w pkt. D.4.</p>	<p>Składniki majątku (nieruchomości i grunty) uznane za aktywa inwestycyjne prezentowane są w bilansie w wartości godziwej na podstawie dokonanego profesjonalnego oszacowania wartości rynkowej tych nieruchomości i gruntów.</p>	<p>Różnica wynika z zastosowanej metody wyceny.</p>
<p>g) Udziały w zakładach powiązanych, w tym udziały kapitałowe</p>		
<p>Wartość posiadanych akcji i udziałów w jednostkach powiązanych (czyli podmiotach skupionych w ramach Grupy VIG) jest wyceniana w oparciu o alternatywne metody wyceny opisane w pkt.D.4.</p>	<p>Na potrzeby bilansu statutowego wycena akcji i udziałów w jednostkach powiązanych realizowana jest metodą skorygowanej ceny nabycia lub według ceny nabycia z uwzględnieniem odpisów z tytułu trwałej utraty wartości.</p>	<p>Różnica wynika z zastosowanej metody wyceny.</p>
<p>h) Akcje i udziały</p>		

Wyceny portfela akcji notowanych na giełdzie według wartości godziwej. Wycena akcji i udziałów nienotowanych wg pkt g) powyżej. W przypadku stwierdzenia wystąpienia różnicy w wycenie akcji nienotowanych po otrzymaniu opublikowanego zbadanego sprawozdania finansowego danej spółki ocenie podlega poziom istotności tej różnicy.	Wyceny portfela akcji notowanych na giełdzie według wartości godziwej. Wycena akcji i udziałów nienotowanych wg pkt g) powyżej	Różnica wynika z zastosowanej metody wyceny oraz różnic kursowych
i) Obligacje		
Wyceny portfela aktywów utrzymywanych do terminu wymagalności według wartości godziwej.	W bilansie statutowym obligacje wycenione wg skorygowanej ceny nabycia.	Różnica wynika z zastosowanej metody wyceny.
j) Jednostki uczestnictwa		
Wycena wartości funduszy dokonywana jest według wartości godziwej na podstawie dostępnych informacji na moment sporządzania wyceny (wartość jednostki uczestnictwa publikowana przez dany fundusz)	Wycena wartości funduszy według wartości godziwej.	
k) Depozyty inne niż ekwiwalenty środków pieniężnych		
Wartość depozytów długoterminowych ustala się metodą alternatywną opisaną w pkt.D.4.	Wartość depozytów długoterminowych wykazywana jest w kwocie wynikającej z przepływów pieniężnych wynikających z zawartych umów.	
l) Pożyczki i pożyczki zabezpieczone hipotecznie		
Wartość pożyczek zabezpieczonych hipotecznie ustalana jest w wartości godziwej nie większej jednak niż ostrożna wycena zabezpieczenia hipotecznego pożyczki. Pożyczki o stałym oprocentowaniu udzielone dla tego samego podmiotu w Grupie VIG, wyceniane są według modelu wyceny: rentowności instrumentu bazowego (obligacji skarbowej o stałym oprocentowaniu i zapadalności zbliżonej do terminu zakończenia pożyczki) w dniu wyceny skorygowanej o stałą marżę (różnicę rentowności pożyczki oraz instrumentu bazowego w dniu wypłaty pożyczki).	Wartość pożyczek zabezpieczonych hipotecznie ustalana jest w wartości godziwej nie większej jednak niż ostrożna wycena zabezpieczenia hipotecznego pożyczki	Różnica dotyczy przeszacowania wartości pożyczek.
m) Należności z tytułu ubezpieczeń i od pośredników ubezpieczeniowych		
Należności wykazywane w bilansie w wartości po uwzględnieniu aktualizacji ich wartości po dokonaniu oceny możliwości wyegzekwowania należności przeterminowanych z wyłączeniem wartości przyszłych składek ujętych przy wyliczaniu najlepszego oszacowania z tytułu rezerwy składek.	Należności wykazywane są w kwocie wymaganej zapłaty. Przy wycenie należności, uwzględniając zasadę ostrożności uzasadniającą konieczność oceny możliwości wyegzekwowania wykazanych stanów należności, stosuje się aktualizację ich wartości. Spółka wykazuje w bilansie swoje należności w wartości netto po	Różnica dotyczy: -kwoty należności z tytułu przyszłych składek od ubezpieczających jaka została uwzględniona przy kalkulacji rezerwy techniczno-ubezpieczeniowej z tytułu składek.

<p>Pozycja obejmuje również kwoty należności z tytułu reasekuracji czynnej, w tym przeterminowanych.</p> <p>Przy wycenie należności, uwzględniając zasadę ostrożności uzasadniającą konieczność oceny możliwości wyegzekwowania wykazanych stanów należności, stosuje się aktualizację ich wartości. Spółka wykazuje w bilansie swoje należności w wartości netto po pomniejszeniu o dokonane odpisy aktualizujące.</p> <p>Stosowane jest uproszczenie polegające na nieuwzględnieniu wartości pieniądza w czasie.</p>	<p>pomniejszeniu o dokonane odpisy aktualizujące.</p>	<p>-kwoty należności z tytułu reasekuracji czynnej.</p>
<p>n) Należności z tytułu reasekuracji biernej</p>		
<p>Należności wykazywane w bilansie w wartości godziwej z zastosowaniem uproszczenia polegającego na nieuwzględnianiu wartości pieniądza w czasie.</p>	<p>Należności wykazywane są w kwocie wymaganej zapłaty.</p> <p>Przy wycenie należności, uwzględniając zasadę ostrożności uzasadniającą konieczność oceny możliwości wyegzekwowania wykazanych stanów należności, stosuje się aktualizację ich wartości. Spółka wykazuje w bilansie swoje należności w wartości netto po pomniejszeniu o dokonane odpisy aktualizujące.</p>	<p>Różnica dotyczy:</p> <ul style="list-style-type: none"> - kwoty należności z tytułu reasekuracji czynnej, które wykazane są w pozycji należności od ubezpieczających i pośredników, - kwoty należności, które zostały przyjęte do kalkulacji najlepszego oszacowania udziału reasekuratorów w rezerwach, -kwoty nieprzeterminowanych należności od reasekuratorów z tytułu udziału w wypłaconych odszkodowaniach.
<p>o) Środki pieniężne i zrównane z nimi</p>		
<p>Środki pieniężne wykazywane są według wartości godziwej, przy zastosowaniu uproszczenia zakładającego prezentację wartości nominalnej z uwzględnieniem wyceny odsetek należnych. Stosowane uproszczenie jest metodą alternatywną nie powodującą istotnej różnicy w porównaniu z metodami podstawowymi.</p> <p>Środki pieniężne w walutach obcych na rachunkach bankowych wyceniane są na dzień sprawozdawczy według kursu średniego NBP z ostatniej tabeli kursów miesiąca sprawozdawczego.</p>	<p>Środki pieniężne wykazywane są według wartości nominalnej z uwzględnieniem wyceny odsetek należnych.</p> <p>Środki pieniężne w walutach obcych na rachunkach bankowych wyceniane są na dzień sprawozdawczy według kursu średniego NBP z ostatniej tabeli kursów miesiąca sprawozdawczego.</p>	
<p>p) Pozostałe należności (handlowe, inne niż z działalności ubezpieczeniowej)</p>		
<p>W pozycji bilansu wykazywane są należności poza ubezpieczeniowe od kontrahentów, należności od pracowników z tytułu</p>	<p>W pozycji bilansu wykazywane są należności poza ubezpieczeniowe od kontrahentów z tytułu zapłaconych wadium, zaliczek,</p>	<p>Różnica wynika z wyłączenia należności pracowniczych z tytułu</p>

<p>udzielonych zaliczek, należności od budżetu z tytułu dokonanych nadpłat zobowiązań. Pozostałe należności są wykazywane w wartości godziwej z zastosowaniem uproszczenia polegającego na nieuwzględnianiu wartości pieniądza w czasie ze względu na ich krótkoterminowy charakter.</p>	<p>przedpłat, należności od pracowników z tytułu udzielonych zaliczek, pożyczek z ZFŚS, należności od budżetu z tytułu dokonanych nadpłat zobowiązań.</p> <p>Przy wycenie należności, uwzględniając zasadę ostrożności uzasadniającą konieczność oceny możliwości wyegzekwowania wykazanych stanów należności, stosuje się aktualizację ich wartości. Odpisy aktualizujące wartość tej grupy aktywów dokonywane są w przypadkach określonych w art. 35b ust. 1 ustawy o rachunkowości.</p>	<p>udzielonych pożyczek z ZFŚS, którego nie zalicza się do aktywów Spółki ze względu na ograniczoną możliwość dysponowania wartością zgromadzonego funduszu</p> <p>Należność z tytułu podatku dochodowego osób prawnych ustalona w oparciu o rozliczenia podatku odroczonego ustalonego na potrzeby Wyplacalności II/ wylczenia podatku należnego dla potrzeb sporządzenia sprawozdania statutowego dokonano w oparciu o KSR nr 2 „Podatek dochodowy” oraz przepisy dotyczące podatków dochodowych (ustawa CIT)</p>
<p>q) Pozostałe aktywa</p>		
<p>Pozycja obejmuje wszystkie aktywa nieuwzględnione w pozostałych pozycjach bilansu. Wycenia się ją w wartości godziwej.</p>	<p>Obejmuje wszystkie aktywa nieuwzględnione w pozostałych pozycjach bilansu.</p> <p>Rozliczenia międzyokresowe prezentowane są w wartości kwot poniesionych kosztów dotyczących lat następných.</p>	<p>Różnica wynika z wartości rozliczeń międzyokresowych poniesionych kosztów dotyczących lat ubiegłych.</p>

D.2 Rezerwy techniczno-ubezpieczeniowe

Spółka tworzy rezerwy techniczno-ubezpieczeniowe w celu pokrycia wszystkich swoich zobowiązań ubezpieczeniowych i reasekuracyjnych wobec ubezpieczających i beneficjentów umów ubezpieczenia lub reasekuracji w wysokości, która odpowiada bieżącej wartości oczekiwanej kwoty przyszłych przepływów pieniężnych związanych z umowami ubezpieczenia zawartymi do dnia bilansowego.

Wyznaczone przepływy finansowe są dyskontowane odpowiednią strukturą terminowej stopy procentowej wolnej od ryzyka. Przepływy finansowe wyznaczone są w okresach rocznych, przy założeniu, że dyskontowanie następuje w połowie roku.

Wartość rezerw techniczno-ubezpieczeniowych jest wyznaczana jako suma najlepszego oszacowania rezerwy składki, najlepszego oszacowania rezerwy szkodowej i marginesu ryzyka, które są obliczane oddzielnie.

Rezerwy techniczno-ubezpieczeniowe są tworzone zgodnie z przepisami prawa, w sposób ostrożny, wiarygodny i obiektywny a stosowane metody wyceny są odpowiednio do charakteru, skali i złożoności ryzyk leżących u podstaw zobowiązań ubezpieczeniowych i reasekuracyjnych. Obliczenia są dokonywane w oparciu o aktualne i wiarygodne informacje oraz realistyczne założenia.

Dodatkowo, do rezerw techniczno-ubezpieczeniowych zastosowano narzut w wysokości 1%, przeznaczony na przyszłe zdarzenia związane z niepewnością rezerw techniczno-ubezpieczeniowych. Zdaniem Spółki, wartość ta ujmuje prawdopodobieństwo potencjalnych zdarzeń o wysokiej kwocie wypłaty i odzwierciedla oczekiwane przyszłe zmiany w środowisku zewnętrznym.

Wartość najlepszego oszacowania obliczana jest brutto oraz na udziale reasekuratorów. Najlepsze oszacowanie na udziale reasekuratorów uwzględnia korektę z tytułu niewypłacalności reasekuratora, wynikające z przyznanego ratingu. Dodatkowo zakład nie stosuje:

- korekty dopasowującej o której mowa w art. 77b dyrektywy 2009/138/WE,
- korekty z tytułu zmienności o której mowa w art. 77d dyrektywy 2009/138/WE,
- przejściowej struktury terminowej stopy procentowej wolnej od ryzyka o której mowa w art. 308c dyrektywy 2009/138/WE,
- przejściowego odliczenia o którym mowa w art. 308d dyrektywy 2009/138/WE.

W trakcie kalkulacji rezerw techniczno-ubezpieczeniowych nie zastosowano żadnych istotnych uproszczeń. To samo dotyczy obliczenia marginesu ryzyka.

D.2.1 Segmentacja

Przy ustalaniu najlepszego oszacowania stosowana jest segmentacja zobowiązań ubezpieczeniowych i reasekuracyjnych na linie biznesowe oraz w ramach tychże linii biznesowych na homogeniczne grupy ryzyka.

Podział na główne linie biznesowe jest zgodny z wymogami Wypłacalność II. W celu odzwierciedlenia charakteru ryzyk leżących u podstaw zobowiązania, w ramach linii biznesowych stosowana jest dodatkowa, odrębna segmentacja na potrzeby obliczenia rezerwy składki oraz na potrzeby obliczenia rezerwy szkodowej. Segmentacja tworzona jest w oparciu o charakter ryzyka oraz typ umowy reasekuracyjnej, jeśli istotnie wpływa na ryzyko Spółki.

D.2.2 Wycena rezerw techniczno-ubezpieczeniowych

Poniższe zestawienie zawiera podsumowanie wartości rezerw techniczno-ubezpieczeniowych w podziale na linie biznesowe według daty bilansowej.

Tabela 31. Najlepsze oszacowanie brutto i margines ryzyka (tys. zł)

Linia biznesowa	Najlepsze oszacowanie brutto	Margines ryzyka	Rezerwy techniczno-ubezpieczeniowe
H1	14 320,4	1 659,1	15 979,4
H2	38 006,8	3 432,8	41 439,6
NL1	609 455,5	13 336,7	622 792,1
NL2	113 046,0	5 128,3	118 174,3
NL3	647,8	288,2	936,0
NL4	162 372,1	5 555,0	167 927,1
NL5	118 859,3	6 256,6	125 115,9
NL6	105 299,4	13 122,3	118 421,7
NL7	-25,0	299,6	274,5
NL8	22 511,4	1 143,5	23 654,9
NL9	5 471,6	663,9	6 135,5
Razem	1 189 965,2	50 885,9	1 240 851,0

Tabela 32. Udział reasekuratora w najlepszym oszacowaniu (tys. zł)

Linia biznesowa	Najlepsze oszacowanie na udziale reasekuratora
H1	0,0
H2	8 103,9
NL1	220 903,4
NL2	1 223,3
NL3	1,8
NL4	102 404,5
NL5	12 389,2
NL6	50 340,6
NL7	-380,8
NL8	0,0
NL9	4 823,6
Razem	399 809,6

D.2.3 Najlepsze oszacowanie rezerwy składki

Najlepsze oszacowanie rezerwy składki odpowiada oczekiwanej obecnej wartości przyszłych przepływów pieniężnych ważonych prawdopodobieństwem ich realizacji. Przepływy obliczane są przy zastosowaniu odpowiedniej struktury terminowej stopy procentowej wolnej od ryzyka w ramach stosowanej segmentacji, dla umów zawartych do dnia bilansowego i odpowiadających zdarzeniom które zaistnieją po dniu bilansowym.

W ramach przepływów finansowych brutto uwzględniane są następujące kategorie:

- odszkodowania z uwzględnieniem kosztów likwidacji i regresów (wydatki),
- koszty akwizycji (wydatki),
- pozostałe koszty (w szczególności administracyjne) (wydatki),
- przyszłe składki przypadające w granicach umów ubezpieczenia (wpływy).

Wartość odszkodowań z uwzględnieniem kosztów likwidacji i regresów ustala się w oparciu o założenia dotyczące prognozowanych współczynników szkodowości oraz dane historyczne dotyczące procesu rozliczania szkód i realizacji wypłat. Wartość kosztów akwizycji i pozostałych kosztów ustala się w oparciu o obserwacje historyczne realizowanych w Spółce ponoszonych kosztów. Przepływy przyszłych składek ustalane są w oparciu o informacje o ratach należnych a niewymaganych na dzień bilansowy, z zawartych umów ubezpieczenia. Ponadto przepływy finansowe uwzględniają prawdopodobieństwo możliwych zachowań ubezpieczających (w tym rezygnację z umów) oraz momentu ich zajścia.

Najlepsze oszacowanie rezerwy składek na udziale reasekuratora jest wyznaczone w oparciu o wartość przepływów finansowych między Spółką i reasekuratorami. Przepływy pieniężne z reasekuracji uwzględniają następujące kategorie:

- odszkodowania z uwzględnieniem kosztów likwidacji i regresów na udziale reasekuratora (wpływy),
- prowizje reasekuracyjne (wpływy),
- przyszłe składki cedowane na reasekuratora (wydatki).

Przy wyliczaniu najlepszego oszacowania rezerwy składek na udziale reasekuratorów zostało uwzględnione prawdopodobieństwo upadku danego kontrahenta, wynikające z przyznanego ratingu. W przypadku reasekuracji proporcjonalnej przepływy na udziale reasekuratora są proporcjonalne do przepływów brutto.

Tabela 33. Najlepsze oszacowanie rezerwy składki brutto i kwot należnych z tytułu reasekuracji wraz z porównaniem do poprzedniego okresu sprawozdawczego (tys. zł)

Linia biznesowa	Najlepsze oszacowanie brutto			Kwoty należne z tytułu reasekuracji		
	2022-12-31	2021-12-31	Zmiana	2022-12-31	2021-12-31	Zmiana
H1	9 359,9	7 002,4	2 357,6	0,0	0,0	0,0
H2	18 694,0	18 301,8	392,2	-992,1	786,2	-1 778,3
NL1	36 102,9	33 501,4	2 601,5	-23 887,7	4 350,5	-28 238,2
NL2	73 907,1	74 006,2	-99,1	-39,6	-4,4	-35,2
NL3	112,0	81,3	30,7	1,3	-0,8	2,1
NL4	43 262,4	43 177,7	84,8	14 839,4	14 875,5	-36,1
NL5	11 318,7	14 820,2	-3 501,5	-4 719,4	-5 294,7	575,3
NL6	89 575,7	94 574,2	-4 998,5	44 062,4	102 017,4	-57 955,0
NL7	-224,6	-179,7	-44,9	-433,6	-381,9	-51,8
NL8	13 944,6	9 509,0	4 435,6	0,0	0,0	0,0
NL9	-1 605,4	-27,2	-1 578,1	-1 139,6	9,9	-1 149,5
Razem	294 447,5	294 767,2	-319,7	27 691,1	116 357,8	-88 666,7

Wpływ na zmianę najlepszego oszacowania rezerwy składek ma zmiana liczby ryzyk w rozpatrywanym okresie, zastosowanie innych założeń prognozowanych współczynników szkodowości, kosztów akwizycji i pozostałych kosztów, współczynników rezygnacji z umów oraz zmiany w strukturze terminowej stopy wolnej od ryzyka. Ponadto najistotniejsze spadki najlepszego oszacowania rezerwy składek na udziale reasekuratora nastąpiły w liniach NL1 i NL6 w związku ze zmianami dotyczącymi umów reasekuracji.

D.2.4 Najlepsze oszacowanie rezerw szkodowych

Najlepsze oszacowanie rezerwy szkodowej odpowiada oczekiwanej obecnej wartości przyszłych przepływów pieniężnych ważonych prawdopodobieństwem ich realizacji. Przepływy obliczane są przy zastosowaniu odpowiedniej struktury terminowej stopy procentowej wolnej od ryzyka w ramach stosowanej segmentacji i dotyczą zdarzeń które zaszyły do dnia bilansowego, niezależnie od tego czy zostały zgłoszone czy nie.

Najlepsze oszacowanie rezerwy szkodowej dla roszczeń innych niż renty wyznaczono z zastosowaniem standardowych metod aktuarialnych technik łańcuchowych (typu Chain Ladder). Dostępne w Spółce dane pozwoliły na wykorzystanie historii szkodowej począwszy od roku 2000. Trójkąty szkodowe zbudowane są dla każdej linii określonej w ramach przyjętej segmentacji, przy czym grupowanie danych następowało w okresach rocznych lub kwartalnych w zależności od charakteru grupy ryzyk.

Najlepsze oszacowanie rezerwy szkodowej dla rent zgłoszonych zostało wyznaczone metodą indywidualną dla każdego rentobiorcy w oparciu o przyszłe przepływy pieniężne. Przepływy finansowe z tytułu rent uwzględniają kwoty wypłat powiększone o bezpośrednie i pośrednie koszty likwidacji rent. W modelu została też założona stopa waloryzacji rent oraz tablice trwania życia GUS.

Tabela 34. Najlepsze oszacowanie rezerwy szkodowej brutto i kwot należnych z tytułu reasekuracji wraz z porównaniem do poprzedniego okresu sprawozdawczego (tys. zł)

Linia biznesowa	Najlepsze oszacowanie brutto			Kwoty należne z tytułu reasekuracji		
	2022-12-31	2021-12-31	zmiana	2022-12-31	2021-12-31	zmiana
H1	4 960,4	2 110,7	2 849,7	0,0	0,0	0,0
H2	19 312,8	19 421,7	-108,9	9 096,0	9 148,5	-52,5
NL1	573 352,5	614 220,8	-40 868,2	244 791,2	195 183,0	49 608,1
NL2	39 138,8	35 867,7	3 271,1	1 262,9	651,4	611,5
NL3	535,8	1 731,4	-1 195,6	0,5	812,4	-811,9
NL4	119 109,6	139 391,5	-20 281,8	87 565,1	105 959,2	-18 394,1
NL5	107 540,6	117 559,0	-10 018,4	17 108,6	20 203,9	-3 095,3
NL6	15 723,7	-8 459,3	24 183,0	6 278,1	-4 745,8	11 024,0
NL7	199,5	199,7	-0,2	52,9	50,8	2,0
NL8	8 566,8	8 410,6	156,2	0,0	0,0	0,0

NL9	7 077,0	8 410,3	-1 333,4	5 963,2	6 590,5	-627,3
Razem	895 517,7	938 864,1	-43 346,5	372 118,6	333 854,0	38 264,6

Najlepsze oszacowanie rezerwy szkodowej na udziale reasekuratora jest wyznaczone w oparciu o wartość przepływów finansowych między Spółką i reasekuratorami, uwzględniając wpływy i wydatki na udziale reasekuratora. Wartości ustalane są zgodnie z uregulowaniami odpowiednich umów reasekuracyjnych określających zasady pokrycia ryzyka przez reasekuratora. W przypadku reasekuracji proporcjonalnej przepływy na udziale reasekuratora są proporcjonalne do przepływów brutto.

W przypadku szkód zgłoszonych z ubezpieczeń pokrytych umowami reasekuracyjnymi (proporcjonalnymi i nieproporcjonalnymi) kwotę rezerwy ustala się w podziale na udział własny i udział reasekuratora dla każdej szkody indywidualnie.

W porównaniu do poprzedniego okresu sprawozdawczego, zmiana najlepszego oszacowania rezerwy szkodowej wynika z doświadczenia (w tym rozwoju historii szkodowej Spółki), zmian struktury terminowej stóp wolnych od ryzyka oraz zmiany liczby ryzyk.

D.2.5 Różnica w wycenie rezerw techniczno-ubezpieczeniowych dla celów wypłacalności i przy wycenie na potrzeby sprawozdań finansowych

W powodu odmiennych zasad wyceny poszczególnych elementów występują różnice w wycenie rezerw techniczno-ubezpieczeniowych dla celów wypłacalności i przy wycenie na potrzeby sprawozdań finansowych.

Wartości szacowane dla celów wypłacalności są najlepszym oszacowaniem, z uwzględnieniem wartości pieniądza w czasie, podczas gdy wartości dla celów sprawozdań finansowych są kalkulowane z wykorzystaniem metod oraz założeń uwzględniających narzuty bezpieczeństwa oraz bez uwzględnienia wartości pieniądza w czasie.

Ponadto do istotnych różnic należą:

- Rezerwa składki dla celów wypłacalności nie zawiera przyszłego zysku oraz jest pomniejszona o przyszłe raty składek a także uwzględnia prawdopodobieństwo możliwych zachowań ubezpieczających w przeciwieństwie do rezerwy składki wyliczonej dla celów sprawozdań finansowych (dla każdej linii biznesowej).
- Stosowanie zmiennej stopy dyskonta w przypadku kalkulacji najlepszego oszacowania rezerwy szkodowej dla rent oraz stałej stopy dyskonta w przypadku rezerwy rentowej wyliczonej dla celów sprawozdań finansowych (dla NL1 i NL5).
- Brak marginesu ryzyka dla celów sprawozdań finansowych (dla każdej linii biznesowej).

- Brak rezerwy na wyrównanie szkodowości dla celów wypłacalności (dla każdej linii biznesowej).

W poniżej tabeli zamieszczono porównanie wartości rezerw techniczno-ubezpieczeniowych brutto zgodnie z reżimem Wypłacalność II oraz z wyceną na potrzeby statutowe.

Tabela 35. Porównanie wyceny rezerw techniczno-ubezpieczeniowych (tys. zł)

Linia biznesowa	RTU dla celów wypłacalności	RTU wg PSR	Różnica
H1	15 979,4	34 382,7	-18 403,3
H2	41 439,6	78 676,8	-37 237,2
NL1	622 792,1	939 611,1	-316 819,0
NL2	118 174,3	162 340,9	-44 166,6
NL3	936,0	1 614,9	-678,9
NL4	167 927,1	352 424,1	-184 497,0
NL5	125 115,9	212 481,3	-87 365,4
NL6	118 421,7	326 425,9	-208 004,2
NL7	274,5	4 039,0	-3 764,4
NL8	23 654,9	31 081,5	-7 426,6
NL9	6 135,5	18 504,1	-12 368,6
Razem	1 240 851,0	2 161 582,2	-920 731,2

D.2.6 Margines ryzyka

Margines ryzyka ma wysokość zapewniającą, by wartość rezerw techniczno-ubezpieczeniowych odpowiadała kwocie, jakiej zakłady ubezpieczeń i zakłady reasekuracji zażądałyby za przejście zobowiązań ubezpieczeniowych i reasekuracyjnych i wywiązanie się z nich.

Margines ryzyka został ustalony przy wykorzystaniu uproszczonej metody projekcji przyszłego wymogu kapitałowego. Podstawą metody projekcji są zdyskontowane przyszłe przepływy pieniężne wynikające z najlepszego oszacowania składek i rezerw szkodowych oraz kapitałowy wymóg wypłacalności dla zakładu odniesienia. Obliczony wymóg jest alokowany do linii biznesowych metodą Shapley'a. Uzyskane w ten sposób wartości są podstawą do alokacji obliczonego marginesu ryzyka do linii biznesowych.

Tabela 36. Margines ryzyka (tys. zł)

Linia biznesowa	Margines ryzyka 2022-12-31	Margines ryzyka 2021-12-31	Zmiana
H1	1 659,1	1 778,8	-119,7
H2	3 432,8	5 407,2	-1 974,4
NL1	13 336,7	20 946,4	-7 609,8

NL2	5 128,3	6 050,1	-921,7
NL3	288,2	269,7	18,5
NL4	5 555,0	5 776,2	-221,2
NL5	6 256,6	7 374,6	-1 118,0
NL6	13 122,3	13 597,5	-475,2
NL7	299,6	288,4	11,2
NL8	1 143,5	1 259,1	-115,6
NL9	663,9	934,9	-271,0
Razem	50 885,9	63 682,9	-12 797,0

W porównaniu do zeszłego roku nastąpił spadek marginesu ryzyka w dużej mierze w związku ze spadkiem kapitałowego wymogu wypłacalności zakładu odniesienia w najistotniejszych liniach biznesowych.

D.2.7 Poziom niepewności związanej z wartością rezerw techniczno-ubezpieczeniowych

Prognozowanie wartości przepływów pieniężnych w procesie kalkulacji najlepszego oszacowania wiąże się z niepewnością w zakresie rozkładu w czasie, częstotliwości i wartości szkód i kosztów, zmian w otoczeniu ekonomicznym (w tym inflacji), politycznym, społecznym, prawnym itp. oraz zachowaniu klientów i poszkodowanych (w tym wzrost świadomości prawnej społeczeństwa). Ponadto część odchyleń może mieć charakter losowy.

Dodatkowa niepewność związana jest z długim okresem realizacji zobowiązań z ubezpieczeń odpowiedzialności cywilnej, w szczególności rezerw dla rent, które istotnie zależą od stosowanej stopy dyskonta i stopy waloryzacji świadczeń.

Najlepsze oszacowanie tworzone jest deterministycznie i odpowiada wartości oczekiwanej parametrów. W przypadku najlepszego oszacowania rezerw szkodowych istotnym źródłem niepewności jest stosowanie metody technik łańcuchowych, które zakładają analogiczny rozwój wypłat lub zgłoszeń szkód w kolejnych okresach. W przypadku najlepszego oszacowania rezerwy składki istotnym źródłem niepewności jest stosowanie wskaźników szkodowych i kosztowych oraz pozostałych założeń szacowanych na podstawie trendów historycznych, w związku z czym przewidywane przepływy mogą odbiegać od zrealizowanych.

D.3 Inne zobowiązania

W poniżej tabeli zamieszczono porównanie zasad wyceny zgodnie z reżimem Wypłacalność II oraz z wyceną na potrzeby statutowe innych zobowiązań.

Tabela 37. Różnice w wycenie innych zobowiązań w ujęciu ilościowym

Inne zobowiązania (w zł)	Bilans do celów wypłacalności	Bilans wg PSR	Różnice
Zobowiązania wynikające ze świadczeń emerytalnych pracowników	1 549 490.79	1 549 490.79	0.00
Pozostałe rezerwy inne niż ubezpieczeniowe	10 545 915.89	10 545 915.89	0.00
Zobowiązania z tytułu depozytów reasekuratorów	215 333 889.00	215 378 706.90	-44 817.90
Rezerwa z tytułu podatku odroczonego	34 649 814.38	42 986 282.00	-8 336 467.62
Zobowiązania finansowe inne niż na rzecz instytucji kredytowych	4 970 005.70	0.00	4 970 005.70
Zobowiązania wobec ubezpieczających i pośredników ubezpieczeniowych	4 978 000.16	126 902 919.51	-121 924 919.35
Zobowiązania z tytułu reasekuracji	79 794 034.71	236 364 654.35	-156 570 619.64
Pozostałe zobowiązania (poza ubezpieczeniowe)	178 273 564.65	180 540 794.44	-2 267 229.79
Zobowiązania podporządkowane	46 785 103.14	48 746 382.89	-1 961 279.75
Pozostałe pasywa	39 884 170.72	115 079 360.86	-75 195 190.14
Suma	616 763 989.15	978 094 507.63	-361 330 518.48

Tabela 38. Porównanie zasad wyceny dla innych zobowiązań

Wycena zgodna z systemem Wypłacalność II	Wycena na potrzeby sprawozdawczości statutowej	Różnica
a) Zobowiązania wynikające ze świadczeń emerytalnych dla pracowników		
<p>Pozostałe rezerwy, dla których kwota lub termin są niepewne, wykazywane w wartości oszacowania ustalonego na zasadach opartych na IAS 37</p> <p>W szczególności w pozycji bilansu pozostałe rezerwy wykazane są kwoty rezerw na koszty sądowe w sprawach poza ubezpieczeniowych, nagrody jubileuszowe itp.</p> <p>W pozycji zobowiązania emerytalne wykazane są kwoty wynikające z przyszłych zobowiązań wobec pracowników wynikające z odpraw emerytalnych i pośmiertnych.</p> <p>Wartość oszacowana metodami aktuarialnymi. Jest to metoda alternatywna opisana w D4.</p>	<p>Pozostałe rezerwy, dla których kwota lub termin są niepewne, wykazywane w wartości oszacowania ustalonego na zasadach opartych na IAS 37</p> <p>W szczególności w pozycji bilansu pozostałe rezerwy wykazane są kwoty rezerw na koszty sądowe w sprawach poza ubezpieczeniowych, nagrody jubileuszowe itp.</p> <p>W pozycji zobowiązania emerytalne wykazane są kwoty wynikające z przyszłych zobowiązań wobec pracowników wynikające z odpraw emerytalnych i pośmiertnych.</p> <p>Wartość oszacowana metodami aktuarialnymi.</p>	
b) Zobowiązania z tytułu depozytów reasekuratorów		
<p>Kwoty otrzymane od reasekuratora lub potrącone przez reasekuratora na mocy umowy reasekuracji</p>	<p>Kwoty otrzymane od reasekuratora lub potrącone przez reasekuratora na mocy umowy reasekuracji</p> <p>W bilansie prezentowane w wysokości kwot wynikających z rozliczeń umów reasekuracji w</p>	

Prezentowane w kwotach ustalonych metodami alternatywnymi opisanymi w pkt.D.4.	oparciu o wysokość oszacowania udziału reasekuratorów w rezerwach na niewypłacone odszkodowania.	
c) Rezerwa z tytułu odroczonego podatku dochodowego		
<p>Wartość rezerwy z tytułu odroczonego podatku dochodowego ustalona w wysokości kwoty podatku dochodowego wymagającej zapłaty w następnym roku obrotowym, w związku z wystąpieniem różnic, które powodują zwiększenie podstawy obliczenia podatku dochodowego. Ponadto przewidywany podatek do zapłaty wynikający z różnic przejściowych spowodowanych nadwyżką rezerwy podatkowej nad aktywem na podatek odroczoney oznacza, że istnieją wystarczające dodatnie różnice przejściowe umożliwiające potrącenia aktywa na podatek odroczoney.</p> <p>Istotne wartości rezerw na podatek dochodowy wynikają z uzgodnień dotyczących rezerw technicznych brutto, zobowiązań wobec ubezpieczonych, pośredników ubezpieczeniowych, reasekuratorów. Horyzont czasowy rezerw na podatek odroczoney dla tymczasowych różnic rozkłada się tak jak dla aktywa na podatek odroczoney.</p>	<p>Wartość rezerwy z tytułu odroczonego podatku dochodowego ustala się na ostatni dzień roku obrotowego, w oparciu o zasadę ostrożnej wyceny, w wysokości kwoty podatku dochodowego wymagającej zapłaty w następnym roku obrotowym, w związku z wystąpieniem różnic, które powodują zwiększenie podstawy obliczenia podatku dochodowego przy zastosowaniu zasad wynikających z przepisów KSR Nr2 „Podatek dochodowy”.</p> <p>Wartość rezerwy podatku odroczonego prezentowana jest w wysokości brutto bez pomniejszenia o wartość aktywów podatku, które prezentowane są w pozycji Aktywów Bilansu na potrzeby statutowe.</p>	Różnica pomiędzy wartością rezerwy ustaloną dla celów wypłacalności a dla celów sprawozdawczości statutowej wynika z ustalenia różnic przejściowych (zarówno dodatnich jak i ujemnych) pomiędzy wartością godziwą ustaloną na potrzeby wypłacalności ujmowanych w podatku odroczoney, jak również z prezentacji tej rezerwy w kwocie netto (pomniejszoną o wartość aktywów z tytułu odroczonego podatku dochodowego)
d) Zobowiązania finansowe inne niż na rzecz instytucji kredytowych		
Kwoty wynikające z wyceny przepływów pieniężnych dotyczących płatności z tytułu zobowiązań wynikających z zawartych umów najmu (oszacowanych zgodnie z IFRS16)	Wartość przepływów pieniężnych wynikających z zawartych długoterminowych umów najmu w bilansie wg PSR wynosi 0.	Różnica wynika z przyjętych metod wyceny.
e) Zobowiązania z tytułu ubezpieczeń (w tym wobec ubezpieczających i pośredników ubezpieczeniowych)		
<p>Kwoty należne ubezpieczającym i innym ubezpieczycielom oraz związane z działalnością ubezpieczeniową, ale nieujęte w rezerwach techniczno-ubezpieczeniowych</p> <p>Obejmuje wymagalne kwoty należne pośrednikom ubezpieczeniowym.</p> <p>Pozycja ta wykazywana jest w wartości godziwej z zastosowaniem uproszczenia polegającego na nie uwzględnianiu wartości pieniądza w czasie. ze względu na swój</p>	<p>Kwoty należne ubezpieczającym i innym ubezpieczycielom oraz związane z działalnością ubezpieczeniową</p> <p>Obejmuje wszystkie kwoty należne pośrednikom ubezpieczeniowym, w tym należne niewypłacone jeszcze przez zakład prowizje z tytułu pośrednictwa.</p> <p>Kwoty zobowiązań wykazywane są w wartości nominalnej.</p>	Różnica prezentacyjna wynika ze skorygowania zobowiązań o przyszłe kwoty należne pośrednikom z tytułu prowizji

<p>krótkoterminowy charakter. Jest to alternatywna metoda wyceny opisana w pkt.D.4</p> <p>Stosowane podejście nie powoduje istotnej różnicy w porównaniu z metodami podstawowymi.</p>		
<p>f) Zobowiązania z tytułu reasekuracji</p>		
<p>Kwoty należne reasekuratorom z tytułu reasekuracji biernej (zwłaszcza kwoty bieżące) z wyjątkiem depozytów oraz związane z działalnością reasekuracyjną, ale niestanowiące kwot należnych z umów reasekuracji, które zostały uwzględnione przy ustalaniu.</p> <p>Pozycja ta wykazywana jest w wartości godziwej z zastosowaniem uproszczenia polegającego na nie uwzględnianiu wartości pieniądza w czasie. Jest to alternatywna metoda wyceny opisana w pkt.D.4.</p>	<p>Kwoty należne reasekuratorom z tytułu reasekuracji biernej i czynnej (zwłaszcza kwoty bieżące) z wyjątkiem depozytów oraz związane z działalnością reasekuracyjną.</p>	<p>Różnica prezentacyjna wynika także z ujęcia kwot należnych z tytułu reasekuracji czynnej łącznie ze zobowiązaniami z tytułu ubezpieczeń</p>
<p>g) Pozostałe zobowiązania pozaubezpieczeniowe</p>		
<p>Kwota obejmuje kwoty należne pracownikom, dostawcom itp., niezwiązane z ubezpieczeniami, obejmuje również zobowiązania wobec podmiotów publicznych (urząd skarbowy, ZUS)</p> <p>Zobowiązania zostały wycenione w wartości godziwej.</p> <p>Do wyceny stosuje się alternatywną metodę wyceny opisaną w pkt.D.4.</p>	<p>Kwota obejmuje kwoty należne pracownikom (w tym również kwoty wynikające z tworzonego na potrzeby socjalne pracowników Zakładowego Funduszu Świadczeń Socjalnych), dostawcom itp., niezwiązane z ubezpieczeniami, obejmuje również zobowiązania publicznoprawne oraz wartość funduszu prewencyjnego przeznaczonego na finansowanie działalności prewencyjnej u kontrahentów w zakresie zapobiegania występowaniu szkód lub ograniczaniu ich rozmiarów.</p> <p>Zobowiązania wykazywane są w kwocie wymagającej zapłaty.</p>	<p>Różnica prezentacyjna wynika z oszacowania wartości ZFŚS oraz zobowiązań z tytułu funduszu prewencyjnego w wysokości 0.</p>
<p>h) Zobowiązania podporządkowane</p>		
<p>Pożyczka podporządkowana wyceniana jest na dzień bilansowy według wartości godziwej</p> <p>Do wyceny pożyczki stosuje się alternatywną metodę wyceny opisaną w pkt.D.4.</p>	<p>Pożyczka podporządkowana wykazywana jest na dzień bilansowy w wartości nominalnej wraz z wyceną należnych odsetek.</p>	<p>Różnica wynika z wyceny zobowiązania podporządkowanego do wartości rynkowej</p>
<p>i) Pozostałe pasywa</p>		
<p>Kwota pozostałych zobowiązań nieuwzględnionych w pozostałych pozycjach bilansu (niewypłacone prowizje dla pośredników ubezpieczeniowych, przeniesione zobow. z tyt. reasekuracji, w których nie</p>	<p>Kwota obejmuje wszystkie zobowiązania nieuwzględnione w pozostałych pozycjach bilansu oraz przychody przyszłych okresów (w tym przychody z przyszłych prowizji reasekuracyjnych).</p>	<p>Różnica w prezentacji pozycji wynika z pominięcia kwoty przyszłych przychodów z tytułu prowizji reasekuracyjnych ujętych w wartości udziałów</p>

nastąpił realny przepływ pomiędzy ubezpieczonym a ubezpieczycielem, pozostałe przychody przyszłych okresów) została wyceniona w wartości równej 0. Przepływy pieniężne wynikające z tytułu przyszłych przychodów z prowizji reasekuracyjnych zostały uwzględnione w kalkulacji udziałów reasekuratorów w rezerwie składki. Wycenia się je w wartości godziwej		reasekuratorów w rezerwie składki.
---	--	------------------------------------

Podatek odroczony – wyliczenie różnicy wynikającej z odmiennych przepisów NGAAP i Solvency II

w tys.zł

Tytuł	2021		2022	
	Wartość brutto	Podatek	Wartość brutto	Podatek
Aktywa	691 974,88	131 475,23	916 143,30	174 067,23
Zobowiązania	1 115 085,60	211 866,26	1 273 725,21	242 007,79
Efekt podatkowy: różnica pomiędzy podatkiem od zobowiązań i podatkiem od aktywów		-80 391,04		-67 940,56
Aktywo z tytułu podatku odroczonego wg NGAAP		14 819,61		76 277,03
Wzrost rezerwy na podatek odroczony: różnica pomiędzy efektem podatkowym i aktywem z tytułu podatku odroczonego		-65 571,43		8 336,47

Wartość rezerwy na podatek odroczony wg przepisów Solvency II i NGAAP

w tys.zł

rok	Solvency II	NGAAP	różnica
2021	75 312,35	9740,92	-65 571,43
2022	34 649,81	42 986,28	8 336,47

Istotne pozycje bilansowe, dla których wyliczone zostało aktywo z tytułu podatku odroczonego wraz z danymi za poprzedni okres sprawozdawczy zostały przedstawione w tabelach 39 – 46.

Pozycje bilansowe, dla których wyliczono aktywo z tytułu podatku odroczonego w tys.zł

Tytuł	2021		2022	
	wartość brutto / podatek		wartość brutto / podatek	
Udział reasekuratora w rezerwach techniczno-ubezpieczeniowych	293 021.03	55 674.00	364 967.13	69 343.75
Należności od ubezpieczonych	279 881.69	53 177.52	331 940.06	63 068.61
Należności z tytułu reasekuracji	7 947.03	1 509.94	3 428.80	651.47
Odroczone koszty akwizycji	173 687.32	33 000.59	193 327.88	36 732.30
Razem	754 537.06	143 362.04	893 663.88	169 796.14

2021 rok

Tabela 39. Udział reasekuratora w rezerwach techniczno-ubezpieczeniowych wynikających z przeszacowania na dzień 31.12.2021 (w tys.zł)

horyzont czasowy dla tymczasowych różnic/rok	2021	2022	2023	2024	2025
wartość rezerwy	73 398,03	61 277,30	31 987,92	26 682,72	17 119,66
aktywo na podatek odroczone	13 945,63	11 642,69	6 077,71	5 069,72	3 252,73
rok	2026	2027	2028	2029	2030
wartość rezerwy	11 922,73	7 713,23	5 347,31	3 537,75	3 156,10
aktywo na podatek odroczone	2 265,32	1 465,51	1 015,99	672,17	599,66
rok	2031	2032	2033	2034	2035
wartość rezerwy	2 645,50	2 412,32	2 276,70	2 276,87	2 166,56
aktywo na podatek odroczone	502,64	458,34	432,57	432,60	411,65
rok	2036	2037	2038	2039	2040
wartość rezerwy	2 142,35	1 977,71	1 822,13	1 793,90	1 772,53
aktywo na podatek odroczone	407,05	375,76	346,20	340,84	336,78
rok	2041	2042	2043	2044	2045
wartość rezerwy	1 590,39	1 523,68	1 469,46	1 425,65	1 415,35
aktywo na podatek odroczone	302,17	289,50	279,20	270,87	268,92
rok	2046	2047	2048	2049	2050
wartość rezerwy	1 357,66	1 304,70	1 262,29	1 197,38	1 116,28
aktywo na podatek odroczone	257,95	247,89	239,84	227,50	212,09
rok	2051	2052	2053	2054	2055
wartość rezerwy	1 070,82	1 013,79	971,30	931,86	894,80
aktywo na podatek odroczone	203,45	192,62	184,55	177,05	170,01
rok	2056	2057	2058	2059	2060
wartość rezerwy	862,59	827,64	787,78	744,28	687,93
aktywo na podatek odroczone	163,89	157,25	149,68	141,41	130,71
rok	2061	2062	2063	2064	2065-2124
wartość rezerwy	611,77	582,21	505,28	471,17	4 965,66
aktywo na podatek odroczone	116,24	110,62	96,00	89,52	943,48
RAZEM:					
wartość rezerwy	293 021,03				
aktywo na podatek odroczone	55 674,00				

Tabela 40. Należności od ubezpieczonych na 31.12.2021 wynikające z różnic z przeszacowania pomiędzy sprawozdaniem wg GAAP a Solvency II (w tys.zł)

horyzont czasowy dla tymczasowych różnic/rok	2022	2023	2024	2025	Razem
wartość należności	266	12			279
	846,31	509,77	513,67	11,95	881,69
aktywo na podatek odroczony	50				53
	700,80	2 376,86	97,60	2,27	177,52

Tabela 41. Należności z tytułu reasekuracji na 31.12.2021 wynikające z różnic z przeszacowania pomiędzy sprawozdaniem w GAAP a Solvency II (w tys.zł)

horyzont czasowy dla tymczasowych różnic/rok	2021
wartość należności	7 947,03
aktywo na podatek odroczony	1 509,94

Tabela 42. Odroczone koszty akwizycji (w tys.zł)

horyzont czasowy dla tymczasowych różnic/rok	2022	2023	2024	2025	2026	2027-powyżej	Razem
wartość	108	22	18	7	6	9 922,12	173
	355,53	678,52	804,47	294,54	632,13		687,32
aktywo na podatek odroczony	20	4	3	1	1		33
	587,55	308,92	572,85	385,96	260,11	1 885,20	000,59

Zgodnie z planami spółki sporządzonymi dla kolejnych 5-ciu lat podatkowych przewidywane uzyskanie dodatnich wyników finansowych jest w pełni realne i pozwoli na potrącenie ujemnych różnic przejściowych. Ponadto przewidywany podatek do zapłaty wynikający z różnic przejściowych spowodowanych nadwyżką rezerwy podatkowej nad aktywem na podatek odroczony oznacza, że istnieją wystarczające dodatnie różnice przejściowe umożliwiające potrącenia aktywa na podatek odroczony.

2022 rok

Tabela 43. Udział reasekuratora w rezerwach techniczno-ubezpieczeniowych wynikających z przeszacowania na dzień 31.12.2022 (w tys.zł)

horyzont czasowy dla tymczasowych różnic/rok	2023	2024	2025	2026	2027
wartość rezerwy	125 851,11	68 960,58	38 317,86	27 517,41	16 632,25
aktywo na podatek odroczony	23 911,71	13 102,51	7 280,39	5 228,31	3 160,13
rok	2028	2029	2030	2031	2032
wartość rezerwy	12 398,32	8 167,26	5 745,87	4 409,57	3 317,36
aktywo na podatek odroczony	2 355,68	1 551,78	1 091,71	837,82	630,30
rok	2033	2034	2035	2036	2037
wartość rezerwy	2 981,15	2 815,12	2 578,25	2 484,19	2 346,78
aktywo na podatek odroczony	566,42	534,87	489,87	472,00	445,89
rok	2038	2039	2040	2041	2042
wartość rezerwy	2 234,08	2 069,89	1 983,01	1 890,15	1 854,98
aktywo na podatek odroczony	424,48	393,28	376,77	359,13	352,45
rok	2043	2044	2045	2046	2047
wartość rezerwy	1 719,48	1 509,92	1 446,32	1 400,13	1 361,38
aktywo na podatek odroczony	326,70	286,89	274,80	266,02	258,66
rok	2048	2049	2050	2051	2052
wartość rezerwy	1 292,07	1 227,03	1 179,83	1 119,59	1 094,84
aktywo na podatek odroczony	245,49	233,14	224,17	212,72	208,02
rok	2053	2054	2055	2056	2057
wartość rezerwy	1 062,88	1 046,33	1 013,93	961,52	923,45
aktywo na podatek odroczony	201,95	198,80	192,65	182,69	175,46
rok	2058	2059	2060	2061	2062
wartość rezerwy	825,57	780,34	737,44	707,38	647,74
aktywo na podatek odroczony	156,86	148,27	140,11	134,40	123,07
rok	2063	2064	2065	2066	2067 i powyżej
wartość rezerwy	598,75	588,00	541,08	522,27	6 104,68
aktywo na podatek odroczony	113,76	111,72	102,81	99,23	1 159,89
RAZEM:					
wartość rezerwy	364 967,13				
aktywo na podatek odroczony	69 343,75				

Tabela 44. Należności od ubezpieczonych na 31.12.2022 wynikające z różnic z przeszacowania pomiędzy sprawozdaniem wg GAAP a Solvency II (w tys.zł)

horyzont czasowy dla tymczasowych różnic/rok	2023	2024	2025	Razem
wartość należności	315 163,21	16 186,78	590,07	331 940,06
aktywo na podatek odroczony	59 881,01	3 075,49	112,11	63 068,61

Tabela 45. Należności z tytułu reasekuracji na 31.12.2022 wynikające z różnic z przeszacowania pomiędzy sprawozdaniem w GAAP a Solvency II (w tys.zł)

horyzont czasowy dla tymczasowych różnic/rok	2022
wartość należności	3 428,80
aktywo na podatek odroczony	651,47

Tabela 46. Odroczone koszty akwizycji (w tys.zł)

horyzont czasowy dla tymczasowych różnic/rok	2023	2024	2025	2026	2027	2028 i wyżej	Razem
wartość	123 866,80	23 492,79	20 157,21	8 449,24	6 177,60	11 184,25	193 327,88
aktywo na podatek odroczony	23 534,69	4 463,63	3 829,87	1 605,35	1 173,74	2 125,01	36 732,30

Zgodnie z planami spółki sporządzonymi dla kolejnych 5-ciu lat podatkowych przewidywane uzyskanie dodatnich wyników finansowych jest w pełni realne i pozwoli na potrącenie ujemnych różnic przejściowych. Ponadto przewidywany podatek do zapłaty wynikający z różnic przejściowych spowodowanych nadwyżką rezerwy podatkowej nad aktywem na podatek odroczony oznacza, że istnieją wystarczające dodatnie różnice przejściowe umożliwiające potrącenia aktywa na podatek odroczony.

D.4 Alternatywne metody wyceny

Spółka dokonuje wyceny instrumentów finansowych w oparciu o Procedurę „Modele wyceny instrumentów finansowych na potrzeby SII”; procedura została zatwierdzona Uchwałą Zarządu; procedura podlega corocznej weryfikacji.

Zgodnie z w/w Procedurą przyjmuje się, że instrumenty finansowe dla których istnieje aktywny rynek – według kryteriów ilościowych tam wskazanych (m.in. wartość obrotu w okresie, liczba transakcji) – wyceniane są do wartości godziwej w oparciu o kursy zamknięcia z aktywnego rynku.

Spółka stosuje alternatywne metody wyceny (modele wyceny) dla aktywów, które nie mogą zostać wycenione do wartości godziwej poprzez wyznaczenie ich wartości za pomocą ceny pobranej z aktywnego rynku.

Spółka stosuje alternatywne metody do wyceny następujących aktywów:

- wartości niematerialne i prawne oraz wartość firmy – wyceniane są w wartości 0 ze względu na swój nieodzyskiwalny charakter po dokonaniu oceny czy mają one wartość

ekonomiczną tzn. czy składnik może zostać wydzielony w celu jego zbycia oraz kupujący musiałby ponieść analogiczny koszt w celu nabycia lub wytworzenia składnika o porównywalnej jakości (tabela **Porównanie zasad wyceny aktywów** pkt.c))

- nieruchomości i grunty, uznane za aktywa inwestycyjne - z uwagi na brak aktywnego rynku, nieruchomości podlegają wycenie przez licencjonowanych rzeczoznawców majątkowych zgodnie z powszechnie obowiązującymi przepisami prawa oraz obowiązującymi standardami zawodowymi, najczęściej metodami porównawczą lub dochodową. Licencjonowani rzeczoznawcy majątkowi zobowiązani są do skompletowania dokumentacji niezbędnej do wykonania wyceny. Akceptacja każdej wykonanej wyceny jest dodatkowo poddana ocenie zgodności ze zleceniem w celu wyeliminowania potencjalnych błędów rachunkowych, a powstające ewentualne wątpliwości wyjaśniane są na bieżąco z wykonawcą operatu szacunkowego lub opinii (tabela **Porównanie zasad wyceny aktywów** pkt.b)). Ostatnie, aktualne wyceny zostały wykonane w 2021 roku.

- jednostki uczestnictwa – wycenia się według wyceny danej jednostki publikowanej przez TFI (tabela **Porównanie zasad wyceny aktywów** pkt.i))

- pożyczka I – wyceniona jest w wartości godziwej nie większej jednak niż ostrożna wycena zabezpieczenia hipotecznego pożyczki,

1) - pożyczka II – wyceniona według modelu wyceny: wartość godziwa pożyczki wyznaczana jako wartość przyszłych CFs zdyskontowanych stopą wolną od ryzyka z uwzględnieniem stałej korekty na tę stopę; najbliższy kupon wyznaczany jest w oparciu o znaną bieżącą stawkę WIBOR 3M; kupony przyszłe modelowane są w oparciu o stałą marżę oraz krzywą stóp wolnych od ryzyka; stopa wolna od ryzyka wyznaczana jest w oparciu o strukturę rocznych stóp terminowych dla PLN publikowaną przez EIOPA (risk-free interest rate term structures; europa.eu),

.- pożyczki III – IV wycenione według modelu wyceny: rentowność instrumentu bazowego (obligacji skarbowej o stałym oprocentowaniu i zapadalności zbliżonej do terminu zakończenia pożyczki) w dniu wyceny, skorygowanej o stałą marżę (różnicę rentowności pożyczki oraz instrumentu bazowego w dniu wypłaty pożyczki) (tabela **Porównanie zasad wyceny aktywów** pkt.l))

.- pożyczki V – VII (FX) wycenione według modelu wyceny: automatyczna wycena w oparciu o parametryzację pożyczki w systemie wspomagających zarządzanie aktywami; tak pobrana wycena podlega weryfikacji wewnętrznym modelem opartym o rentowność instrumentu bazowego (obligacji skarbowej o stałym oprocentowaniu i zapadalności zbliżonej do terminu zakończenia pożyczki) w dniu wyceny, skorygowanej o stałą marżę (różnicę rentowności pożyczki oraz instrumentu bazowego w dniu wypłaty pożyczki)

- depozyty bankowe oraz środki pieniężne w kasie – wyceniane są w wartości nominalnej ze względu na ich krótkoterminowy charakter (tabela **Porównanie zasad wyceny aktywów** pkt.k))

- wybrane obligacje skarbowe (brak notowań ograniczona płynność lub notowanie przy ograniczonej płynności; brak aktywnego rynku) – wyceniane są według modelu wyceny: rentowność instrumentu bazowego (o stałym oprocentowaniu) skorygowana o stałą marżę, tj. różnicę rentowności danej serii obligacji a rentownością instrumentu bazowego w dniu zakupu,

- obligacje komunalne o zmiennym oprocentowaniu - (brak notowań i ograniczona płynność; brak aktywnego rynku) – wyceniane są według modelu wyceny, zgodnie z zasadami opisanymi przy wycenie w/w Pożyczki II,

- akcje i udziały nienotowane – wyceniane w oparciu o skorygowaną metodę praw własności, tj. kapitały własne pomniejszone o wartości niematerialne i prawne, odniesione do udziału Spółki w kapitale zakładowym danego podmiotu przy założeniu kontynuacji działalności, braku upadłości tego podmiotu, (tabela **Porównanie zasad wyceny aktywów** pkt.h))

- akcje nienotowane spółki z Grupy VIG inwestującej w nieruchomości - wycenione w oparciu o cenę akcji dostarczaną przez spółkę, zweryfikowaną modelem wewnętrznym,

- akcje nienotowane spółki z Grupy VIG inwestującej w nieruchomości - wycenione w oparciu o cenę akcji dostarczaną przez spółkę, zweryfikowaną modelem wewnętrznym – zgodnie z pkt. IX w/w Procedury,

- należności z tytułu składek od ubezpieczających, od pośredników oraz należności z tytułu reasekuracji wynikające z zawartych umów – wartość ustala się, ze względu na brak aktywnego rynku, metodą zdyskontowanych przepływów pieniężnych. Wycena opiera się na historycznej analizie spłacalności należności a prognozowane przepływy pieniężne zdyskontowane są aktualną stopą dyskontową. Ze względu na wysoki stopień ściągalności należności w pierwszych miesiącach windykacji efekt dyskonta jest nieistotny dla ustalenia wartości godziwej (tabela **Porównanie zasad wyceny aktywów** pkt.m)).

- środki trwałe maszyny i wyposażenie wykorzystywane na użytek własny - środki transportu wyceniane są do wartości godziwej w oparciu o wycenę stosowaną do ustalenia podstawy wartości do ubezpieczenia auto casco pojazdów. Sprzęt komputerowy, urządzenia i maszyny wyceniane są do wartości godziwej przy wykorzystaniu informacji w zakresie cen rynkowych podobnych lub takich samych aktywów w sklepach internetowych, portalach aukcyjnych, przy wykorzystaniu wiedzy eksperckiej służb informatycznych (tabela **Porównanie zasad wyceny aktywów** pkt.c)).

- depozyt reasekuracyjny – wycena do wartości godziwej przy zastosowaniu modelu wyceny obligacji zmiennokuponowych. Ze względu na to, że wycena depozytu reasekuracyjnego do celów wypłacalności odbywa się w dniu wymagalności odsetek, to aktualne wartości WIBOR i WIBID są tymi, które zostaną użyte do wyliczenia odsetek za następny kwartał. W związku z tym wartość godziwa depozytu równa jest jego nominalowi (tabela **Porównanie zasad wyceny dla innych zobowiązań** poz. b)).

- zobowiązania z tytułu świadczeń emerytalnych, rentowych dla pracowników. Rezerwy na niewykorzystane urlopy – wartość rezerwy na niewykorzystane urlopy uznaje się na bazie memoriałowej w kwocie oczekiwanej wartości bieżącej przewidywanych przepływów pieniężnych ustalonych na podstawie uprawnień jednostkowych (ilości niewykorzystanych dni urlopu i kwoty należnego wynagrodzenia za każdy dzień). Rezerwy na odprawy emerytalne, rentowe i świadczenia pośmiertne szacuje się metodami aktuarialnymi z zastosowaniem odpowiednich założeń (stopy dyskontowe, wskaźnik śmiertelności, wskaźnik inwalidztwa, wskaźnik rotacji pracowników, przewidywana stopa wzrostu wynagrodzeń). Wartość rezerw na nagrody jubileuszowe ustala się w kwocie oczekiwanej przewidywanej wysokości nagród osób nabywających uprawnienia do jej otrzymania (tabela **Porównanie zasad wyceny dla innych zobowiązań** poz. a)).

- zobowiązania z tytułu ubezpieczeń, wobec pośredników. Pozostałe zobowiązania – z uwagi na brak aktywnego rynku wartość godziwą zobowiązań z tytułu ubezpieczeń i wobec pośredników ubezpieczeniowych oraz pozostałych zobowiązań ustala się metodą zdyskontowanych przepływów pieniężnych. Wycena zobowiązań opiera się na historycznej analizie realizacji zobowiązań a prognozowane przepływy pieniężne są dyskontowane aktualną stopą rynkową. Z uwagi na krótki termin wymagalności zobowiązań wartość, historyczną terminowość realizacji, nominalna stanowi odpowiednie przybliżenie wartości godziwej (tabela **Porównanie zasad wyceny dla innych zobowiązań** poz. e, g)).

- rozliczenia międzyokresowe, kwoty zaliczek otrzymanych od kontrahentów poza ubezpieczeniowych, wadiów – wyceniane są w wartości 0 ze względu na swój nieodzyskiwalny charakter, nie mogą być przedmiotem transakcji na aktywnym rynku pomiędzy niezależnymi, dobrze poinformowanymi stronami (nie mogą być odsprzedane) (tabela **Porównanie zasad wyceny aktywów** pkt.q)).

Niepewność wyceny aktywów i zobowiązań może być spowodowana m.in.:

- istotną zmianą stawek WIBOR / krzywej rentowności EIOPA wykorzystywanych do kalkulacji przyszłych przepływów pieniężnych,
- istotnymi wahaniami cen aktywów wolnych od ryzyka (instrumentów bazowych),
- istotnym wahaniami kursu EUR/PLN i GBP/PLN,
- przedterminowym wykupem danego instrumentu dłużnego,

- zawieszeniem ustalana (opóźnieniem w ustalaniu) NAV przez spółkę z Grupy VIG inwestującą w nieruchomości,

- pogorszeniem sytuacji finansowej niektórych pożyczkobiorców, łącznie z zawieszeniem spłat pożyczki.

Spółka wykorzystuje do wyceny aktywów dane wejściowe pobrane m.in. z następujących źródeł:

- operaty szacunkowe (nieruchomości),
- kursy pobrane z aktywnego rynku dla danego aktyw (aktywu bazowego),
- dane finansowe otrzymywane od spółek z Grupy VIG, w tym od spółki z Grupy VIG inwestującej w nieruchomości,
- wyceny jednostek uczestnictwa publikowane przez TFI,
- kursy ustalone na podstawie modeli wyceny.

Tak ustalone dane wejściowe weryfikowane są przez wewnętrzne modele wyceny, w przypadku gdy taka konieczność wskazana jest w w/w Procedurze.

Ponadto Spółka w procesie wyceny niektórych aktywów (szacowaniu przyszłych przepływów pieniężnych) przyjmuje założenia i oceny upraszczające, w szczególności:

- kontynuację działalności, brak upadłości oraz obsługę zadłużenia przez pożyczkobiorców,
- brak istotnych zmian w wycenie nieruchomości, w tym stanowiących zabezpieczenie hipoteczne,
- dostępność wycen jednostek funduszy inwestycyjnych na dzień bilansowy,
- notowanie danego aktyw na aktywnym rynku,
- utrzymanie wahań kursów walutowych w zakładanym przedziale,
- brak istotnych odchyłeń stóp procentowych przyjętych do szacowania przyszłych przepływów pieniężnych od rzeczywistych wartości rynkowych (w przypadku instrumentów dłużnych o zmiennym oprocentowaniu),
- utrzymanie wypłaty dywidend w przyszłym okresie przez posiadane w portfelu akcje / udziały,
- realizację przyjętych założeń w przypadku planowanych operacji na aktywach niepiętnych.

D.5 Wszelkie inne informacje

Wszystkie istotne informacje dotyczące wyceny do celów wypłacalności zostały przedstawione w rozdziałach D.1 – D.4.

E. Zarządzanie kapitałem

W ramach systemu zarządzania kapitałem w Spółce ustanowiono następujące elementy systemu zarządzania:

- zasady zarządzania kapitałem,
- średnioterminowy plan zarządzania kapitałem,
- politykę dywidendową.

Zasady zarządzania kapitałem obejmują ocenę adekwatności kapitałowej, planowanie kapitałowe oraz bieżące zarządzanie kapitałem.

- **Ocena adekwatności kapitałowej**

Kwartalna ocena adekwatności kapitałowej dokonywana jest z uwzględnieniem wymogów ustalonych przez otoczenie regulacyjne oraz istniejące modele wewnętrzne jak również w oparciu o zasady Własnej oceny ryzyk i wypłacalności. W ramach oceny adekwatności kapitałowej dokonywana jest również klasyfikacja środków własnych zgodnie z przepisami prawa.

- **Planowanie kapitałowe**

W ramach procesu zarządzania kapitałem Departament Zarządzania Ryzykiem analizuje wpływ zakresu prowadzonej działalności ubezpieczeniowej, stosowanych w ramach tej działalności środków oraz istniejących czynników ryzyka na zyskowność, poziom ryzyka oraz potrzeby kapitałowe Spółki. Planowanie kapitałowe jest częścią procesu planowania finansowego.

- **Bieżące zarządzanie kapitałem**

Dla skutecznego wdrożenia procesu zarządzania kapitałem, Departament Zarządzania Ryzykiem w porozumieniu z Zarządem Spółki przygotowuje propozycje użycia odpowiednich środków zarządzania kapitałem.

Planowanie kapitałowe

W ramach procesu Własnej oceny ryzyk i wypłacalności (ORSA) przygotowywany jest średnioterminowy (3-letni) plan zarządzania kapitałem, który stanowi część planu finansowego. Plan Finansowy zawierający plan zarządzania kapitałem podlega zatwierdzeniu przez Zarząd oraz Radę Nadzorczą. Uwzględnia podstawowe cele strategii Spółki oraz opiera się na założeniu, że poziom środków własnych Spółki (aktualny oraz prognozowany) powinien

być wystarczający do pokrycia kapitałowego wymogu wypłacalności zgodnie z przyjętą strategią zarządzania ryzykiem. Plan zarządzania kapitałem obejmuje również analizy dotyczące planowanego podwyższenia kapitału oraz zmian w jego strukturze.

Polityka dywidendowa

Celem określenia założeń polityki dywidendowej jest zapewnienie ciągłej zgodności z wymogami kapitałowymi. Dlatego też wszystkie decyzje dotyczące wypłaty dywidendy są podejmowane po głębokiej analizie bieżącej i planowanej sytuacji kapitałowej Spółki.

E.1 Środki własne

Strategicznym celem Spółki jest wykazywanie środków własnych w wysokości gwarantującej pokrycie kapitałowego wymogu wypłacalności na poziomie nie niższym niż 125%. Założenie to dotyczy zarówno bieżącej wypłacalności InterRisk, jak również planowanego rozwoju biznesu w 3-letnim horyzoncie czasowym. Założenie to dotyczy nie tylko podstawowej działalności operacyjnej, ale również wszelkim działań inwestycyjnych. Środki własne w Spółce są monitorowane z częstotnością kwartalną, zarówno w aspekcie ich wysokości, jak również w obszarze ich struktury i jakości.

Struktura środków własnych została przedstawiona w tabeli 47.

Tabela 47. Struktura podstawowych środków własnych

(tys. zł)	2021	2022
Kapitał zakładowy	137 640,10	137 640,10
Kapitał zapasowy ze sprzedaży akcji powyżej wartości nominalnej	9 932,00	9 932,00
Rezerwa uzgodnieniowa	443 353,48	325 103,09
Pożyczka podporządkowana	0,00	46 785,10
Podstawowe środki własne	590 925,58	519 460,29

W 2022 roku InterRisk TU S.A. VIG zaciągnął pożyczkę podporządkowaną otrzymaną na mocy umowy z dnia 29 czerwca 2022 roku. Pożyczka została udzielona przez VIENNA INSURANCE GROUP AG Wiener Versicherung Gruppe na rzecz InterRisk TU S.A. VIG w wysokości 10 mln euro. Zobowiązanie te ma cechy pozwalające na uwzględnienie go w kategorii 2. środków własnych.

Decyzja o zaciągnięciu pożyczki podyktowana jest troską Zakładu o utrzymaniu wskaźnika wypłacalności na oczekiwanym poziomie wynikającym ze Strategii Zarządzania Ryzykiem w obliczu niesprzyjającego otoczenia ekonomicznego.

Struktura kapitałów własnych Spółki nie zmieniła się w trakcie okresu sprawozdawczego. Spadek środków własnych wynika ze spadku rezerwy uzgodnieniowej. Jej wartość ustalana jest w następujący sposób:

Tabela 48. Struktura rezerwy uzgodnieniowej

(tys. zł)	2021	2022
Nadwyżka aktywów nad zobowiązaniami	675 287,37	494 075,02
- Planowane dywidendy, wypłaty i obciążenia	84 361,79	21 399,83
- Pozostałe pozycje podstawowych środków własnych	147 572,10	147 572,10
Rezerwa uzgodnieniowa	443 353,48	325 103,09

Spadek rezerwy uzgodnieniowej wynika głównie ze spadku nadwyżki aktywów nad zobowiązaniami.

Dopuszczone środki własne

Spółka posiada dopuszczone środki własne na pokrycie kapitałowego wymogu wypłacalności w wysokości 519 460,28 tys. zł, w tym w kategorii 2 - 46 785,10 tys. zł.

Na pokrycie minimalnego wymogu kapitałowego InterRisk wykazuje 503 492,59 tys. zł.

Kapitał własny zakładu wykazany w sprawozdaniu finansowym według PSR wynosi 204 433,67 tys. zł. Różnica pomiędzy kapitałem własnym a nadwyżką aktywów nad zobowiązaniami wynika z różnic w wycenie poszczególnych pozycji zgodnie z PSR oraz wykazywanymi w sprawozdaniu o wypłacalności i kondycji finansowej. Struktura różnic w wycenie została przedstawiona w tabeli 49.

Tabela 49. Wyjaśnienie różnic pomiędzy kapitałem własnym a nadwyżką aktywów nad zobowiązaniami obliczoną na potrzeby wypłacalności (w tys. zł)

	2021	2022	Zmiana
Kapitał własny wg PSR	332 567,69	204 433,67	-128 134,02
Odroczone koszty akwizycji	-173 690,61	-193 331,18	-19 640,57
Nieruchomości	23 386,01	22 075,59	-1 310,42
Lokaty	81 411,99	16 360,93	-65 051,06
Kwoty należne z umów reasekuracji	-293 021,03	-364 967,09	-71 946,06
Należności z tytułu ubezpieczeń i od pośredników ubezp.	-279 881,69	-331 940,06	-52 058,38
Należności z tytułu reasekuracji biernej	-7 947,03	-3 428,80	4 518,23
Aktywno na podatek odroczoney	-14 819,61	-76 277,03	-61 457,42
Wartości niematerialne i prawne	-38 620,77	-49 429,82	-10 809,05
Inne aktywa nie wykazane powyżej	-3 611,76	-11 482,87	-7 871,11
Łącznie różnica w wycenie aktywów	-706 794,49	-992 420,33	-285 625,85
Rezerwy techniczno-ubezpieczeniowe	807 436,19	920 731,17	113 294,97
Rezerwy z tytułu odroczonego podatku dochodowego	-65 571,43	8 336,47	73 907,90
Zobowiązania z tytułu ubezpieczeń i wobec pośredników ubezp.	106 208,65	121 924,92	15 716,27
Zobowiązania z tytułu reasekuracji biernej	143 878,44	156 570,62	12 692,18
Pozostałe zobowiązania (handlowe)	62 891,87	75 195,19	12 303,32
Inne zobowiązania nie wykazane powyżej	-5 329,56	- 696,68	4 632,88
Łącznie różnica w wycenie zobowiązań	1049 514,17	1282 061,68	232 547,52
Nadwyżka aktywów nad zobowiązaniami w SII	675 287,37	494 075,02	-181 212,35

Żadna z pozycji podstawowych środków własnych nie podlega przepisom przejściowym, o których mowa w art. 308b ust. 9 i 10 dyrektywy. Spółka nie posiada uzupełniających środków własnych, jak również żadna z pozycji nie jest odliczana od środków własnych.

E.2 Kapitałowy wymóg wypłacalności i minimalny wymóg kapitałowy

Na dzień 31 grudnia 2022 roku kapitałowy wymóg wypłacalności oraz minimalny wymóg wypłacalności wynoszą odpowiednio 342 415,61 tys. zł. oraz 154 087,02 tys. zł. Zgodnie z formułą standardową struktura kapitałowego wymogu wypłacalności przedstawiona została w Tabeli 50.

Tabela 50. Struktura kapitałowego wymogu wypłacalności

(tys. zł)	2021	2022	Zmiana
Ryzyko rynkowe	123 825,78	140 506,48	16 680,70
Ryzyko ub. życiowych	4 345,17	3 041,41	-1 303,76
Ryzyko ubezpieczeń majątkowo-osobowych	303 507,50	293 954,45	-9 553,06
Ryzyko ubezpieczeń zdrowotnych	34 778,17	30 699,04	-4 079,13
Ryzyko niewykonania zobowiązania przez kontrahenta	33 595,57	31 581,61	-2 013,96
Ryzyko wartości niematerialnych i prawnych	0,00	0,00	0,00
<i>Efekty dywersyfikacji</i>	-120 540,39	-121 360,30	- 819,91
Podstawowy Kapitałowy Wymóg Wypłacalności	379 511,80	378 422,69	-1 089,11
Korekta z tytułu podatków odroczonej	-75 312,35	-80 319,71	-5 007,36
Ryzyko operacyjne	42 172,04	44 312,62	2 140,58
Kapitałowy Wymóg Wypłacalności	346 371,50	342 415,61	-3 955,89
Minimalny Wymóg Kapitałowy	155 867,17	154 087,02	-1 780,15

Struktura kapitałowego wymogu wypłacalności w ciągu ostatnich 12 miesięcy nie uległa zmianie. W dalszym ciągu największym ryzykiem jest ryzyko ubezpieczeniowe. W 2022 roku, w dalszym ciągu, drugim co do wielkości ryzykiem jest ryzyko rynkowe.

Spółka stosuje uproszczenia przy wyliczaniu wymogu kapitałowego według formuły standardowej w odniesieniu do następujących modułów:

- ryzyko niewykonania zobowiązania przez kontrahenta w zakresie wyznaczenia efektu mitygacji ryzyka,
- korekta z tytułu zdolności podatków odroczonej do pokrywania strat.

Zakład nie stosuje parametrów specyficznych zgodnie z art. 252 ust. 1 Ustawy, jak również nie korzysta z możliwości przewidzianych w art. 51 ust. 2 akapicie trzecim dyrektywy.

Do wyliczenia minimalnego wymogu kapitałowego zakład używa danych dotyczących składki przypisanej netto zgodnie z definicją zawartą w rozporządzeniu delegowanym oraz rezerw techniczno-ubezpieczeniowych zaprezentowanych w tabeli 51.

Tabela 51. Struktura najlepszego oszacowania rezerw oraz składki przypisanej netto (w tys. zł)

Linia biznesu	Rezerwy szkodowe netto	Składka przypisana netto
H1	4 960,42	39 105,91
H2	10 216,81	47 439,30
NL1	282 456,73	360 192,16

Linia biznesu	Rezerwy szkodowe netto	Składka przypisana netto
NL2	37 875,89	190 910,04
NL3	535,28	3 431,20
NL4	31 544,54	161 267,15
NL5	82 422,64	96 266,81
NL6	9 445,56	39 237,66
NL7	146,68	3 301,86
NL8	8 566,82	36 245,78
NL9	1 113,75	10 195,47

E.3 Zastosowanie podmodułu ryzyka cen akcji opartego na duracji do obliczenia kapitałowego wymogu wypłacalności

Spółka nie stosuje podmodułu ryzyka cen akcji opartego na duracji do obliczenia kapitałowego wymogu wypłacalności.

E.4 Różnice między formułą standardową a stosownym modelem wewnętrznym

Spółka do celów raportowania nie stosuje modelu wewnętrznego.

E.5 Niezgodność z minimalnym wymogiem kapitałowym i niezgodność z kapitałowym wymogiem wypłacalności

W 2022 roku Spółka nie wykazała niezgodności z minimalnym wymogiem kapitałowym oraz kapitałowym wymogiem wypłacalności.

E.6 Wszelkie inne informacje

Wszystkie istotne informacje dotyczące zarządzania kapitałem zostały przedstawione w rozdziałach E.1 – E.5.